



RESOLUCIÓN EXENTA N° 1400/2018

MAT. : Dispone llamado a Licitación Privada ID 1477-6-CO18 para la contratación del servicio de habilitación de oficinas en inmueble ubicado en Calle Rivadavia 6443 San Ramón, para CAVI La Granja de la Corporación de Asistencia Judicial de la Región Metropolitana y Aprueba Bases Administrativas, Técnicas y Anexos.

FECHA:

11 ABR 2018

VISTOS:

La ley N° 17.995 que creó la Corporación de Asistencia Judicial Región Metropolitana; las facultades que me confiere el Decreto con Fuerza de Ley N° 995, de 1981, del Ministerio de Justicia, que aprobó los estatutos de la Corporación de Asistencia Judicial; la ley N° 21.053 sobre Presupuesto para el Sector Público del año 2018; la ley 19.886 y su reglamento aprobado por el decreto N° 250 de 2004 del Ministerio de Hacienda; la Resolución DG (E) N° 1565 de fecha 30 de junio del 2003, que dispone la incorporación al sistema de información de compras y contrataciones públicas de la Corporación de Asistencia Judicial R.M.; y lo dispuesto en el Acta de Sesión Extraordinaria del Consejo Directivo de 03 de diciembre de 2015, que aprobó el nombramiento del Director General, reducida a escritura pública con fecha 11 de enero de 2016, ante el Notario Público de Santiago, doña Claudia Gómez Lucares; la ley N° 18.575, Orgánica Constitucional de Bases Generales de la Administración del Estado; en la Resolución Exenta N° 1078 de 2018 que dispone llamado a licitación pública ID 1477-5-LE18 y aprueba Bases Administrativas, Técnicas y Anexos; en la Resolución Exenta N° 1331 que declara desierta Licitación Pública ID 1477-5-LE18; y en la Resolución N° 1600 de 2008 de la Contraloría General de la República que Fija normas sobre Exención del trámite de Toma de Razón;

CONSIDERANDO:

1° Que, la Corporación de Asistencia Judicial R.M. es un servicio público descentralizado y sin fines de lucro, cuya misión es proporcionar orientación y asesoría jurídica a todas las personas que así lo requieran y patrocinar judicialmente de manera profesional y gratuita a quienes no cuenten con los recursos económicos para hacerlo. Asimismo se proporcionan los medios para que los egresados y licenciados en Ciencias Jurídicas y Sociales puedan realizar su práctica profesional, para optar al título profesional de Abogado.

2° Que, en este contexto, la Corporación tiene dependencias y Centros de Atención Jurídico Sociales ubicados en las Regiones Metropolitana, del Libertador Bernardo O'Higgins, del Maule y de Magallanes y la Antártica Chilena.





3° Que, en este orden de ideas y para efectos de reorganizar la distribución de los inmuebles asignados a esta Corporación, con la finalidad de disminuir costos fijos de arriendo de inmuebles es que se requiere trasladar algunas unidades al inmueble ubicado en calle Huérfanos N° 626 Piso 8, asignado por el Ministerio de Justicia y recepcionado con fecha 08 de mayo de 2015, según consta de acta de entrega de esa fecha aprobada mediante Resolución Exenta N° 940 de 2015.-

4° Que, a la fecha se encuentra ocupado el inmueble ubicado en calle Huérfanos N°626 piso 8, Santiago, el que cumple con los estándares de superficie y calidad de las instalaciones requeridos y que necesita remodelación para el traslado de nuevas unidades operativas.

5° Que, en este orden de ideas, además se puso término al contrato anticipado al antiguo contrato de arrendamiento del inmueble donde se emplazado el Centro de Atención de Víctimas de la comuna de Granja, procediéndose a la celebración de un nuevo contrato que garantiza estándares de seguridad, superficie y calidad acorde con las necesidades de nuestros funcionarios y/o usuarios.

6° Que, con el fin de garantizar lo señalado en el considerando anterior, el contrato de arrendamiento del inmueble ubicado en calle Rivadavia N° 6443, Sitio 6, Población Modelo, comuna de San Ramón fue aprobado mediante Resolución Exenta N° 387 de 2018, de fecha 26 de Enero de 2018.

7° Que con la finalidad de garantizar estándares de superficies y distribución de los espacios para funcionarios y/o usuarios, es necesaria la contratación del servicio de habilitación de oficinas del inmueble ubicado en Calle Rivadavia 6443 Comuna San Ramón, para CAVI La Granja de la Corporación de Asistencia Judicial de la Región Metropolitana.

8° Que, estos servicios no se encuentran en el Catálogo Electrónico de Convenios Marco, por lo que no resulta posible contratar mediante esta modalidad y son necesarios para el cumplimiento de los fines del Servicio.

9° Que, a causa de las anteriores consideraciones se realizó el proceso de Licitación Pública ID 1477-5-LE18, para la Contratación de los Servicios de habilitación de oficinas en inmueble ubicado en Calle Rivadavia 6443 San Ramón, para CAVI La Granja de la Corporación de Asistencia Judicial de la Región Metropolitana, cuyas bases fueron aprobadas por Resolución Exenta N°1078 de 2018.

10° Que al proceso señalado anteriormente fue declarado desierto, mediante Resolución Exenta N° 1331 de 2018 de fecha 05 de Abril de 2018 debido a que no se recibieron ofertas a través del portal Mercado Público.

11° Que, de esta forma y en conformidad a lo previsto por el Artículo 44 y siguientes del Decreto Supremo N° 250 de 2004 que Aprueba el Reglamento de la Ley N° 19.886 de Bases Sobre Contratos Administrativos de Suministro y Prestación de Servicios, se invitará a los prestadores del servicio que se individualizan a continuación:





Nombre o Razón Social	Rut	Dirección	Contacto
Ingeniería y Montajes Tent Limitada	76.576.401-7	Huérfanos 1055, of. 804	José Manuel, Ruiz-Tagle Rodríguez Fono 56-2-22097553 Mail jruiz-tagle@tent.cl
MONDEZ CONSTRUCCIONES LIMITADA	76.294.925-3	Choapa 444, Santiago	Cristian Alexis, Moncada Arredondo Fono 56-2-8533939 Mail c.moncada.a@gmail.com
CONSTRUCCIONES LUIS NIBALDO PADILLA QUIROZ E.I.R.L.	76.215.079-4	Beethoven 135, Santiago	Luis Nibaldo Padilla Quiroz Fono 56-02-2449669 Mail luispadillaquiroz@gmail.com

12° Que, en conformidad a lo indicado por el Certificado de Disponibilidad Presupuestaria N°71 de 2018, del Departamento de Finanzas de la Corporación, existen los fondos necesarios para proceder a la contratación;

RESUELVO:

1°APRUÉBANSE, las Bases Administrativas, Bases Técnicas y Anexos de la Licitación Privada ID 1477-6-CO18 para la contratación del servicio de habilitación de oficinas en inmueble ubicado en Calle Rivadavia 6443 San Ramón, para CAVI La Granja de la Corporación de Asistencia Judicial de la Región Metropolitana, las cuales regularán los derechos y obligaciones de las partes en el proceso de adquisición mediante Licitación Privada que se autoriza mediante la presente Resolución y cuyo texto se inserta a continuación:

BASES ADMINISTRATIVAS LICITACIÓN PRIVADA ID 1477-6-CO18 PARA LA CONTRATACIÓN DEL SERVICIO DE HABILITACIÓN DE OFICINAS EN INMUEBLE UBICADO EN CALLE RIVADAVIA 6443 SAN RAMÓN, PARA CAVI LA GRANJA DE LA CORPORACIÓN DE ASISTENCIA JUDICIAL DE LA REGIÓN METROPOLITANA.

La Corporación de Asistencia Judicial de la Región Metropolitana, en adelante la Corporación, de conformidad con las normas establecidas en la Ley N° 19.886 de Bases sobre Contratos Administrativos de Suministros y Prestaciones de Servicios y su Reglamento, llama a todos los interesados a participar en la Licitación Privada para la contratación del servicio de habilitación de oficinas en inmueble ubicado en Calle Rivadavia 6443 San Ramón, para CAVI La Granja de la Corporación de Asistencia Judicial de la Región Metropolitana.

1. ANTECEDENTES GENERALES

Antecedentes Básicos del organismo demandante

Razón Social : CORPORACIÓN DE ASISTENCIA JUDICIAL R.M.
 Unidad de Compras : Departamento de Administración. Dirección General.





RUT : 70.786.200-9
Dirección : Agustinas N° 1419
Comuna : Santiago.

Región en la que se genera la compra: Región Metropolitana.

Antecedentes Administrativos

Número de Adquisición : **1477-6-CO18**
Nombre de la Licitación : Contratación del servicio de habilitación de oficinas en inmueble ubicado en Calle Rivadavia 6443 San Ramón, para CAVI La Granja de la Corporación de Asistencia Judicial de la Región Metropolitana.
Tipo de contratación : Licitación Privada menor a 1000 UTM y mayor a 100 UTM (CO), sin trámite de toma de Razón de la Contraloría General de la República.
Tipo de Adjudicación : Simple, sin emisión automática de orden de compra.
Presupuesto estimado : \$5.000.000.- IVA incluido.
Ejecución Presupuestaria : Año 2018
Etapas de Apertura : Una etapa.

Línea de Producto

Para efectos de la presente licitación, se ha definido una única línea de producto, de acuerdo a lo indicado en el siguiente cuadro:

LÍNEA	NOMBRE DE LA LÍNEA DE PRODUCTO	COBERTURA
1	Contratación del servicio de habilitación de oficinas en inmueble ubicado en Calle Rivadavia 6443 San Ramón, para CAVI La Granja de la Corporación de Asistencia Judicial de la Región Metropolitana	Región Metropolitana

Cabe señalar que el presupuesto máximo estimado para adjudicar esta línea es de \$5.000.000.- (cinco millones de pesos), impuestos incluidos.

2. OBJETO

La Corporación de Asistencia Judicial de la Región Metropolitana, en adelante la Corporación, de conformidad con las normas establecidas en la Ley N° 19.886 de Bases sobre Contratos Administrativos de Suministros y Prestaciones de Servicios y su Reglamento, llama a todos los interesados a participar en la Licitación Privada para la





contratación del servicio de habilitación de oficinas en inmueble ubicado en Calle Rivadavia 6443 San Ramón, para CAVI La Granja de la Corporación de Asistencia Judicial de la Región Metropolitana.

3. ETAPAS Y PLAZOS

Los plazos que se establecen en el presente proceso de licitación son de días corridos, salvo que las presentes Bases de Licitación, expresamente mencionen días hábiles. No obstante, todo plazo que venciere en día inhábil, se considerará ampliado hasta el día siguiente hábil.

El día de publicación de la presente Licitación Privada se entiende como "día cero". Se entenderá, además, que son días inhábiles los sábados, domingos y feriados. Con todo, el plazo de cierre para la recepción de ofertas no podrá vencer en días inhábiles ni en un día lunes o en un día siguiente a un día inhábil, antes de las quince horas.

Las etapas y plazos de la presente licitación son los que se exponen a continuación:

ETAPAS	PLAZOS
Publicación en el Sistema de Mercado Público	Una vez totalmente tramitado el acto aprobatorio. El día de la publicación se entiende como día "0"
Cierre Recepción de Ofertas	10 días corridos, desde la publicación en el portal www.mercadopublico.cl
Visita Terreno Obligatoria	Al 4º día corrido siguiente de la publicación en el portal
Entrega de Garantía de Seriedad de la Oferta	No aplica.
Consultas de los Proveedores	Desde el día de la publicación en el Sistema www.mercadopublico.cl , hasta el 6º día siguiente de la publicación en el portal
Respuesta a Consultas y/o Aclaraciones	Al 8º día siguiente de la publicación en el portal
Apertura Electrónica de Ofertas	Al día siguiente del cierre de recepción de ofertas.
Fecha estimada de adjudicación	5 días corridos, una vez realizada la apertura electrónica.
Suscripción del Contrato	No aplica, ver punto 18.1 de las presentes bases.

Cabe señalar que en el evento que se amplíe el plazo correspondiente a una de las etapas antes descritas, de acuerdo a lo señalado en el subtítulo 6.3 denominado "Modificaciones" de las Bases Administrativas, las fechas de vencimiento de los plazos consecutivos se verán modificadas en la misma cantidad de días.

4. PARTICIPANTES DE LA LICITACION

Podrán participar en esta licitación privada los siguientes oferentes invitados:

Nombre o Razón Social	Rut	Dirección	Contacto
Ingeniería y Montajes Tent Limitada	76.576.401-7	Huérfanos 1055, of. 804	José Manuel, Ruiz-Tagle Rodríguez Fono 56-2-22097553



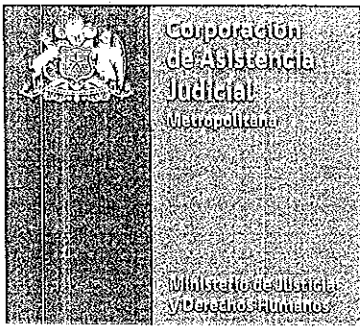

				Mail jruiz-tagle@tent.cl
Mondez Construcciones Limitada	76.294.925-3	Choapa 444, Santiago		Cristian Alexis, Moncada Arredondo Fono 56-2-8533939 Mail c.moncada.a@gmail.com
Construcciones Luis Nibaldo Padilla Quiroz E.I.R.L.	76.215.079-4	Beethoven 135, Santiago		Luis Nibaldo Padilla Quiroz Fono 56-02-2449669 Mail luispadillaquiroz@gmail.com

Los oferentes deberán firmar una *Declaración Jurada Simple de Inhabilidades*, la cual se encuentra contenida en el **Anexo N° 2** de las presentes Bases.

5. DE LAS BASES

5.1 Publicación

Los archivos que contienen el texto de las presentes Bases Administrativas, Técnicas y sus Anexos, se encontrarán disponibles en el Portal Mercado Público, a contar de la fecha estipulada en el Título N° 3, denominado *Etapas y Plazos* de las Bases Administrativas.

5.2 Legislación Aplicable

La presente licitación se registrará de acuerdo a las disposiciones de la Ley N° 19.886 de Bases sobre Contratos Administrativos de Suministro y Prestación de Servicios y su Reglamento, contenido en el Decreto Supremo de Hacienda N° 250/2004 y sus modificaciones posteriores.

Igualmente, las obligaciones que contraiga el adjudicatario de la presente Licitación, se registrarán por el ordenamiento jurídico Chileno y por los instrumentos, que a continuación se detallan, estableciéndose el siguiente orden de prelación:

- a) Ley 19.866 de Bases sobre Contratos Administrativos de Suministro y Prestación de Servicios y su Reglamento.
- b) Bases de Licitación y Anexos.
- c) Respuestas y aclaraciones de las Bases Técnicas y/o Administrativas, y sus modificaciones, en la eventualidad de haberse formulado.
- d) Resolución de Adjudicación.
- e) Oferta del adjudicatario.
- f) Contrato.
- g) Orden de Compra.

6. CONSULTAS, ACLARACIONES Y MODIFICACIONES

6.1 Recepción de Consultas

Todo oferente que requiera una aclaración ya sea de carácter técnico, administrativo y/o económico, podrá formular preguntas dentro del periodo indicado en el Título N° 3 denominado *Etapas y Plazos* de las presentes Bases. Las respuestas se pondrán a





disposición de **todos los oferentes interesados, a través del Sistema de Información**, dentro del plazo indicado en el mismo título, y pasarán a formar parte integrante de las Bases de la presente licitación para todos los efectos legales.

Se entiende que las respuestas contribuyen a determinar el alcance y sentido de las Bases Administrativas, Técnicas y Anexos, según sea su naturaleza, por lo que deben ser consideradas por los oferentes para la presentación de sus ofertas.

6.2 Aclaraciones

La Corporación podrá, asimismo, efectuar de oficio, aclaraciones respecto de la presente licitación, junto con las respuestas a las consultas que efectúen los oferentes.

En ningún caso mediante el procedimiento de aclaraciones se podrán modificar las Bases que rigen la presente licitación privada.

6.3 Modificaciones

Las modificaciones que la Corporación determine efectuar a las Bases de Licitación, podrán realizarse sólo hasta antes de la fecha indicada para el cierre de recepción de ofertas y deberán ser aprobadas mediante Acto Administrativo de la Corporación totalmente tramitado, fijando un nuevo plazo prudencial para que los oferentes interesados puedan conocer y adecuar su oferta a tales modificaciones, de conformidad en lo estipulado en el artículo 19 del Reglamento N°250 de 2004 del Ministerio de Hacienda, de la Ley N°19.886.

7. DE LA PRESENTACION DE LAS OFERTAS

7.1 Requisitos

El oferente deberá ingresar su propuesta técnica, económica y administrativa en formato electrónico a través del Sistema del Portal Mercado Público, debiendo cumplir con todos y cada uno de los requisitos, tanto de forma como de fondo.

No se recibirán ofertas que no hayan sido ingresadas a través del Sistema de Información del Portal Mercado Público.

La sola circunstancia de presentar una propuesta para esta licitación, implica que el respectivo oferente ha analizado las Bases Administrativas, Bases Técnicas y Anexos, sus modificaciones, aclaraciones y respuestas a las preguntas de la licitación, si las hubiere, con anterioridad a la presentación de su oferta, y que manifiesta su conformidad y aceptación sin ningún tipo de reservas ni condiciones, a las estipulaciones contenidas en estas bases.

7.2 Vigencia de la Oferta

El oferente debe indicar expresamente en su oferta el período de vigencia de la misma, la que no podrá ser inferior a **90 días** corridos contados desde la fecha de Cierre de Recepción de Ofertas, señalado en el portal Mercado Público.





La oferta que no cumpla a lo menos con dicho período de vigencia, no será evaluada y será declarada inadmisibile. En caso de no indicar plazo alguno se entenderá que la oferta cumple con la vigencia solicitada, incluida la prórroga si resultare procedente, en conformidad al párrafo siguiente.

Si dentro del plazo antes descrito, por motivos de fuerza mayor, la Corporación se viera impedida de realizar la adjudicación, podrá solicitar una prórroga de la vigencia de la oferta, a través del portal Mercado Público, antes de la fecha de término de vigencia de la misma, por un plazo máximo de **90 días** corridos contados desde la fecha de la solicitud de prórroga. En tal caso, el oferente deberá prorrogar igualmente su garantía de seriedad de la oferta por un plazo no inferior al de la prórroga.

Si alguno de los oferentes no aceptase efectuar la prórroga solicitada, se entenderá que ha desistido de su oferta, en cuyo caso se procederá a la devolución de la garantía de seriedad de la oferta.

7.3 Antecedentes Administrativos

Al momento de presentar su oferta, el oferente deberá completar la información obligatoria requerida a través de los Anexos Administrativos, contenidos en el sitio www.mercadopublico.cl, que se indican a continuación:

- Anexo N° 1: Identificación del Oferente
- Anexo N° 2: Declaración Jurada de Inhabilidades
- Anexo N° 3: Autorización para retiro de valores.
- Anexo N° 4: Autorización para efectuar depósitos o transferencias.
- Anexo N° 5: Tipo de Impuesto.

7.4 Antecedentes Técnicos

A su vez, el oferente deberá ingresar la información técnica obligatoria requerida a través de la opción "Anexos Técnicos" del sitio www.mercadopublico.cl, que se indican a continuación:

- Anexo N° 6 "Oferta Técnica".
- Carta Gantt que indique cronograma de las actividades.
- Propuesta técnica en formato propio que indique los trabajos a realizar.

7.5 Antecedentes Económicos

Asimismo, el oferente deberá completar la información económica obligatoria requerida en el Anexo Económico dispuestos en el sitio www.mercadopublico.cl que se indican a continuación:

- Anexo N° 7, "Oferta Económica".

Cabe mencionar que, al momento de presentar su oferta, el oferente deberá ingresar los valores totales netos y brutos, en pesos o en unidades reajustables según





corresponda, de acuerdo a lo indicado en el Anexo N° 7, con objeto de evaluar el precio bruto del servicio, que en definitiva será el precio que la Corporación pagará por el servicio adjudicado. Se establece que los valores netos, se solicitan en virtud de las disposiciones vigentes que regulan el funcionamiento del Portal Mercado Público.

Los oferentes deben considerar en su propuesta económica todos los gastos involucrados, incluidos los de personal, remuneraciones, pagos previsionales, materiales, servicios, equipos, permisos, traslados, derechos, impuestos, distribución y en general, todo cuanto implique un gasto para el cumplimiento del servicio, sea éste directo, indirecto o a causa de él. Los costos en que incurra el oferente, derivados de la presentación de la propuesta, son de su exclusivo cargo y en el caso de no resultar adjudicada su oferta, no darán origen a indemnización alguna.

En el evento que los oferentes no presenten los anexos indicados en los subtítulos 7.3 y 7.4 precedentes, en el plazo establecido para la presentación de las ofertas, la Corporación podrá requerirlos, asegurando en todo caso no infringir el principio de estricta sujeción a las Bases y de igualdad de los oferentes.

8. ADMISIBILIDAD DE LA OFERTA

La Corporación declarará inadmisibles toda propuesta que no se ajuste a lo dispuesto en las Bases de Licitación. Asimismo, la Corporación **declarará inadmisibles** toda propuesta que no cumpla con la presentación de la Garantía de Seriedad de la Oferta, en las condiciones indicadas en el Título 9 denominado *Garantía de Seriedad de la Oferta*.

Además será declarada inadmisibles toda oferta que no cumpla con los plazos máximos de entrega establecidos en el Título 3.8 de las Bases Técnicas del presente procedimiento concursal.

9. GARANTÍA DE SERIEDAD DE LA OFERTA

Atendido el monto de la presente propuesta, NO se requiere garantía de seriedad de la oferta.

10. APERTURA DE LAS OFERTAS

El acto de apertura de la Licitación se realizará en una etapa, y se efectuará a través del Sistema de Información, en el cual se procederá a la aceptación o rechazo, mediante resolución fundada, de las ofertas, en el plazo y horario establecido en el Título N° 3, denominado *Etapas y Plazos* de las presentes Bases Administrativas.

No se contempla la asistencia presencial de los oferentes a este acto.

La aceptación de una oferta en el acto de apertura, solo determinará que aquella será evaluada técnica, económica y administrativamente por la Comisión Evaluadora y conforme a los criterios de Evaluación contemplados en las presentes Bases de Licitación.





Las ofertas recibidas quedarán registradas en el Acta de Apertura Electrónica del sistema del Portal www.mercadopublico.cl

11. EVALUACIÓN DE LAS OFERTAS

11.1 Comisión Evaluadora

La evaluación de las ofertas será realizada por una Comisión Evaluadora, que para su funcionamiento se conformará por los siguientes funcionarios públicos:

- a. Arquitecto de la Unidad de Infraestructura.
- b. Jefe del Departamento Jurídico.
- c. Jefe del Departamento de Administración.

La Comisión será integrada por los funcionarios indicados precedentemente, y/o a quienes estos designen en su reemplazo, cuando dichos funcionarios se encuentren impedidos de integrarla.

La individualización de la Comisión Evaluadora se formalizará a través de la Resolución Exenta de Adjudicación del Director General de la Corporación.

Los miembros de la Comisión, no podrán tener conflictos de intereses con los oferentes, de conformidad a la normativa vigente al momento de la evaluación.

Los integrantes de la Comisión Evaluadora, deberán ser funcionarios públicos, internos o externos a la Corporación, de conformidad con lo dispuesto por el artículo N°37 del Reglamento 250 de 2004 del Ministerio de Hacienda, de la Ley N° 19.886. Excepcionalmente, y de manera fundada, podrán integrar esta comisión personas ajenas a la administración y siempre en un número inferior a los funcionarios públicos que la integren.

Además, a requerimiento del Director General de la Corporación, podrán participar en esta comisión, en calidad de asesores, hasta dos profesionales expertos, de conformidad con lo dispuesto por la norma citada en el párrafo precedente.

Serán funciones de la comisión evaluadora las siguientes:

- a) Verificar el cumplimiento de los requisitos mínimos exigidos en las presentes Bases de Licitación.
- b) Evaluar las Ofertas Técnicas y Económicas que se ajusten a las especificaciones de las presentes Bases.
- c) Presentar al Director General de la Corporación los resultados de la evaluación de las ofertas y proponer adjudicar, de acuerdo a los criterios de evaluación contemplados en las presentes Bases.

En el evento que la Comisión Evaluadora constate que alguna o todas las ofertas evaluadas exceden el presupuesto disponible, podrá rechazar la(s) oferta(s) presentada(s). En el evento que todas las ofertas recibidas superen el presupuesto disponible, la Corporación podrá declarar desierto el proceso licitatorio, mediante





Resolución Fundada.

En todo caso, la Corporación podrá siempre proceder en conformidad a lo previsto por el Artículo 11 del D.S 250 de 2004 del Ministerio de Hacienda que aprueba el reglamento de la Ley N° 19.886 de Bases Sobre Contratos Administrativos de Suministro y Prestación de Servicios.

11.2 Errores y omisiones.

Una vez realizada la apertura electrónica de las ofertas, la Corporación podrá solicitar a los oferentes que salven errores u omisiones formales, siempre y cuando las rectificaciones de éstos no les confieran a tales oferentes una situación de privilegio respecto de los demás participantes, esto es, en tanto no se afecten los **Principios de Estricta Sujeción a las Bases y de Igualdad de los Oferentes**. La Corporación informará al resto de los oferentes de dicha solicitud, a través del Sistema de Información.

En caso que la Corporación solicite a los oferentes que salven errores u omisiones formales, podrá hacer uso de la aplicación del Portal de Mercado Público denominada "Aclaración de Ofertas", para realizar consultas o solicitar información a los oferentes. Asimismo, en caso que al momento de realizar la apertura electrónica cualquiera de los oferentes hubiere incurrido en algún error u omisión formal, se solicitará que lo corrija a través de la aplicación "Aclaración de Ofertas".

La Corporación podrá permitir la presentación de certificaciones o antecedentes que los oferentes hayan omitido presentar al momento de efectuar la oferta, siempre que dichas certificaciones o antecedentes se hayan producido u obtenido con anterioridad al vencimiento del plazo para presentar ofertas, establecido en el Título N°3 denominado *Etapas y Plazos*, de las Bases Administrativas, o se refieran a situaciones no mutables entre el vencimiento del plazo para presentar ofertas y el periodo de evaluación.

El plazo que tendrá el oferente para salvar los errores u omisiones y para presentar certificaciones o antecedentes que los oferentes hayan omitido al momento de efectuar sus ofertas a través de la aplicación del Portal de Mercado Público denominada "Aclaración de Ofertas", será de hasta 48 horas, contado desde la publicación de la solicitud.

Tanto las aclaraciones solicitadas por la Corporación, como sus respectivas respuestas, pasarán a formar parte integrante de las obligaciones del adjudicatario.

11.3 Proceso de evaluación.

La Comisión Evaluadora deberá evaluar los antecedentes que constituyen la oferta, y rechazará las ofertas que no cumplan con los requisitos técnicos mínimos establecidos en las presentes Bases.

La evaluación de las ofertas se efectuará a través de un análisis económico y técnico de los beneficios y los costos presentes y futuros del bien y servicio ofrecido. Para





efectos del anterior análisis, la Corporación se remitirá a los criterios de evaluación definidos en el Título N°12 denominado Criterios de Evaluación.

Será responsabilidad de los oferentes entregar toda la información requerida en las presentes Bases de Licitación, que permita a la Comisión Evaluadora una correcta evaluación de sus ofertas.

Para realizar la evaluación económica, se considerarán los precios brutos indicados por cada oferente en el Anexo N°7, denominado Oferta Económica. No obstante, lo anterior, para adjudicar la licitación se tendrá en cuenta el presupuesto máximo estimado indicado en las presentes Bases.

Durante el periodo de evaluación, la Corporación no podrá tener contacto con los oferentes, salvo para los efectos de requerir antecedentes y efectuar aclaraciones a través de la aplicación "Aclaración de Ofertas", según lo señalado en el Subtítulo N° 11.2 denominado *Errores y Omisiones*, quedando absolutamente prohibido cualquier otro tipo de contacto.

La Comisión Evaluadora asignará puntajes de acuerdo a los criterios de evaluación contemplados en el Título N°12 de las presentes Bases de Licitación.

12. CRITERIOS DE EVALUACIÓN

La Corporación deberá evaluar las ofertas presentadas de acuerdo a los criterios de evaluación que a continuación se señalan:

CRITERIO	%	DESCRIPCIÓN	FORMA DE CÁLCULO
Componente financiero	45%	A menor precio mayor puntaje	(Precio Menor Ofertado / Precio Oferente Evaluado) *100 Puntaje máximo 100 puntos
Garantías Adicionales	25%	Ofrece más de 24 meses de garantía por los servicios prestados.	100 puntos
		Ofrece entre 13 y hasta 23 meses de garantía por los servicios prestados	50 puntos
		Ofrece menos de 12 meses de garantía por los servicios prestados.	0 puntos
Plazos de entrega	25%	Mejora plazos de entrega establecidos en 5 días o más	100 puntos





		Mejora plazos de entrega establecidos de 4 a 3 días	50 puntos
		No mejora los plazos de entrega establecidos	0 puntos
		Cumplimiento de requisitos formales de la oferta	
5%	Acompaña todos los antecedentes solicitados en la oferta y no requiere aclaraciones	100 puntos	
	Oferente salva errores u omisiones o acompaña certificados o antecedentes dentro del plazo otorgado por la Corporación.	50 puntos	
	No acompaña antecedentes ni certificados que subsanen observaciones efectuadas, ni salva errores u omisiones, o subsana fuera de plazo.	0 Puntos	

La Corporación también podrá rechazar aquellas ofertas que se detecte que el oferente proporciona antecedentes maliciosamente falsos, que hayan sido enmendados o tergiversados o se presenten de una forma que claramente induce a error para efectos de su evaluación. **También podrá rechazar aquellas propuestas que no adjunten anexos obligatorios, principalmente: Carta Gantt y Propuesta técnica en formato propio que indique los trabajos a realizar.**

12.1 Criterio de Resolución de Empates

En caso de empate se adjudicará al proponente que haya obtenido mayor puntaje en el factor denominado "Componente Financiero"; de persistir el empate, se adjudicará al oferente que haya obtenido mayor puntaje en el factor denominado "Garantías Adicionales"; y de persistir el empate, se adjudicará al oferente que haya obtenido mayor puntaje en el factor denominado "Plazos de entrega". De persistir el empate corresponderá al Director General dirimirlo y determinar al adjudicatario.

13. ACTA DE EVALUACIÓN

Una vez concluido el proceso de evaluación, la Comisión Evaluadora confeccionará un Acta de Evaluación en la que dejará constancia, del puntaje final obtenido por cada una de las propuestas evaluadas.

Dejará constancia sobre las propuestas que no cumplen con los requisitos mínimos y en general, sobre cualquier hecho relacionado con el proceso de evaluación que le merezca comentar.

En atención a los criterios de evaluación, sus correspondientes puntajes y puntuaciones, la Comisión Evaluadora propondrá al Director General, adjudicar la oferta que resulte más ventajosa.



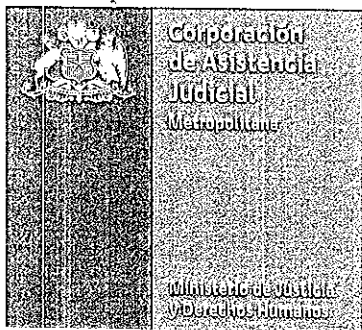

14. ADJUDICACIÓN O DECLARACIÓN DE DESERCIÓN DEL PROCESO

La Corporación adjudicará la propuesta más ventajosa, considerando los criterios de evaluación establecidos en las presentes Bases de Licitación, con sus correspondientes puntajes y ponderaciones, de conformidad a lo dispuesto en el artículo 41 del Reglamento de la Ley N° 19.886.

La adjudicación se realizará mediante acto administrativo totalmente tramitado del servicio, cuya notificación se entenderá practicada luego de transcurridas 24 horas contadas desde que la Corporación publique en el Sistema de Información.

La Corporación no adjudicará la presente licitación a una oferta que no cumpla con las condiciones y requisitos establecidos en las presentes bases, ni a ofertas que no emanen de quien no tiene poder suficiente para efectuarlas representando al respectivo oferente, sin perjuicio de la ratificación posterior que se realice en conformidad a la ley.

15. FACULTAD DE READJUDICACIÓN

La Corporación podrá, en caso que el adjudicatario se rehúse a suscribir el contrato o aceptar la Orden de Compra respectiva, no lo haga en tiempo y forma, no entregue la garantía de fiel cumplimiento del contrato, se desista de su oferta, o sea inhábil para contratar con el Estado, de acuerdo a los términos de la Ley 19.886 y su Reglamento, adjudicar al oferente que le sigue en puntaje de acuerdo a la evaluación de las propuestas, quien deberá cumplir con las exigencias establecidas en las presentes Bases.

En el caso que se presenten respecto del proponente readjudicado las mismas circunstancias descritas anteriormente, la Corporación podrá volver a readjudicar y así sucesivamente, respecto de todos los oferentes que hayan reunido los requisitos para adjudicar.

El plazo que tendrá la Corporación para readjudicar el presente proceso de licitación, será desde la fecha de notificación de la adjudicación en el portal Mercado Público hasta la fecha de suscripción del contrato.

16. GARANTÍA DE FIEL Y OPORTUNO CUMPLIMIENTO DEL CONTRATO

El adjudicatario, dentro del plazo de 3 días hábiles contados desde el día siguiente de la notificación de la adjudicación, deberá presentar una caución o garantía de fiel cumplimiento del contrato, que podrá consistir en una boleta de garantía bancaria con carácter de irrevocable pagadera a la vista, vale vista, certificado de fianza o póliza de seguros sin liquidador y de ejecución inmediata, o cualquier otro instrumento que asegure el pago de manera rápida y efectiva, tomada por el oferente a nombre de la Corporación, con el objeto de garantizar el fiel y oportuno cumplimiento de las obligaciones que emanan del contrato, garantizar el pago de las obligaciones laborales y sociales de los trabajadores del adjudicatario, así como para cubrir el pago de las multas que pudieran originarse durante la ejecución del contrato, en caso de ser procedente.



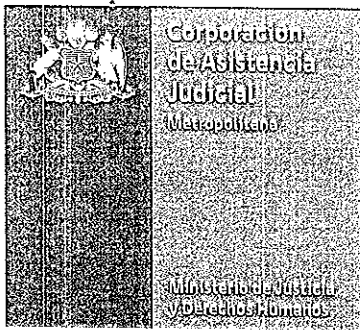

Esta caución deberá ser extendida en forma nominativa, a la vista o de ejecución inmediata, y con el carácter de irrevocable a nombre de la **CORPORACIÓN DE ASISTENCIA JUDICIAL DE LA REGIÓN METROPOLITANA**, RUT: 70.786.200-9, por un monto equivalente al **10%** del valor total del contrato, en pesos chilenos o su equivalente en unidades reajustables y su vigencia debe comprender todo el período de ejecución del contrato y deberá exceder en a lo menos 90 días corridos la fecha de término del respectivo contrato u obra. La caución debe contener la siguiente glosa: **"Para garantizar el fiel y oportuno cumplimiento de contrato adjudicado en el marco de la propuesta publica ID 1477-6-CO18"**.

Si el adjudicatario no entregare la garantía de fiel cumplimiento de contrato, dentro de los 3 días hábiles siguientes, contados desde la notificación de la resolución de adjudicación, se tendrá por desistido de su oferta, y la Corporación procederá a hacer efectiva la garantía de seriedad de la misma y adjudicará a la segunda oferta más ventajosa según lo consignado en el Acta de Evaluación, de conformidad con lo establecido en el Título N°15 denominado *Facultad de Readjudicación*, de las presentes Bases.

En caso que la ejecución de los servicios se prolongue más allá del plazo de vigencia inicial del contrato, el adjudicatario deberá reemplazar la garantía de fiel y oportuno cumplimiento con una anticipación de al menos 3 días hábiles a su vencimiento, por otra de las mismas características, y con una vigencia que exceda en a lo menos 90 días contados desde el término de la extensión de la vigencia del contrato.

En caso de no pago de las multas ejecutadas en virtud de los incumplimientos contractuales, la Corporación quedará facultada para hacer efectiva esta garantía, de conformidad a lo estipulado en el Título N° 21 denominado *De las Sanciones y Multas*.

La Corporación podrá hacer efectiva la Garantía de Fiel cumplimiento de Contrato, cuando exista Término Anticipado de Contrato, imputable al adjudicatario, según se señala en el Título N° 22 de las presentes bases, denominado *Causales de Término Anticipado de Contrato*.

16.1 Devolución de la Garantía de Fiel Cumplimiento del Contrato

La Garantía de Fiel Cumplimiento del contrato se restituirá una vez que transcurran los 90 días corridos contados desde la fecha de término del respectivo contrato u obra y se encuentren cumplidas todas y cada una de las obligaciones emanadas del contrato.

17. REQUISITOS PARA CONTRATAR AL OFERENTE ADJUDICADO

17.1 Del Registro de Chile Proveedores

El oferente adjudicado que estuviere inscrito en el Registro de Chile Proveedores en calidad de HABIL para contratar con el Estado, y que tenga registrada la documentación en la viñeta documentos acreditados de dicho portal, no necesitará acompañar la documentación legal que se señala en este título, por encontrarse ya digitalizada en dicho registro. Sólo deberá acompañar aquella documentación legal que acredite sus actualizaciones entre la fecha de la inscripción en el registro y la de su





selección, y un certificado de vigencia de la persona jurídica, según sea el caso.

Para la suscripción del contrato, el oferente adjudicado deberá encontrarse inscrito en el Registro Electrónico Oficial de Proveedores del Estado, Chile Proveedores. Si no estuviere inscrito, deberá presentar la documentación legal que se señala en este título, en la Oficina de Partes de la Corporación, y deberá inscribirse en el registro de Chile proveedores, en un plazo de hasta **5 días hábiles**, contados desde la fecha de notificación de la adjudicación.

En caso de que el oferente adjudicado no entregare alguno de los documentos solicitados, dentro de plazo indicado, o se formularen reparos a alguno de ellos, la Corporación otorgará por correo electrónico, un plazo adicional de **3 (tres) días hábiles**, para completar la documentación y/o subsanar las observaciones, ya sea vía carta certificada o correo electrónico.

Si transcurrido este plazo, el oferente adjudicado no hace entrega de los documentos faltantes, no ha subsanado las observaciones que se le hubieren formulado y/o no se inscribe en el portal de Chile Proveedores, se procederá a realizar la readjudicación según lo establecido en el Título N° 15, denominado *Facultad de Readjudicación*, de las Bases Administrativas, o bien, podrá declarar desierta esta licitación.

Si el oferente adjudicado se encontrara en estado INHABIL en el registro de Chile Proveedores, deberá regularizar dicha situación en un plazo no superior a **5 días hábiles**, contados desde la fecha de notificación de la adjudicación.

17.2 Documentación Legal Requerida tratándose de Personas Jurídicas

- Copia de la escritura pública de su constitución o de sus estatutos, si se trata de una persona jurídica sin fines de lucro y de cada una de sus modificaciones, si las hubiera. En el caso que se trate de personas jurídicas constituidas o modificadas en conformidad a lo prescrito por la Ley N° 20.659 y su Reglamento, se acompañarán los documentos que en conformidad a esta ley acrediten su constitución o modificación.
- En el caso de tratarse de una Unión Temporal de Proveedores deberán acompañarse el documento que formaliza la unión en la forma prevista por el Artículo 67 Bis del D.S 250 de 2004 del Ministerio de Hacienda que aprueba Reglamento de la Ley N° 19.886 de Bases Sobre Contratos Administrativos de Suministro y Prestación de Servicios.
- Copia de la publicación del extracto en el Diario Oficial de la escritura de constitución de la sociedad y de cada una de sus modificaciones, si las hubiera. En el caso que se trate de personas jurídicas constituidas o modificadas en conformidad a lo prescrito por la Ley N° 20.659 y su Reglamento, se acompañarán los documentos que en conformidad a esta ley acrediten su constitución o modificación.
- Copia de la inscripción del extracto de la escritura social en el registro de comercio que corresponda y de cada una de sus modificaciones, si las hubiera. Si es una persona jurídica sin fines de lucro deberá adjuntar certificado de personalidad jurídica vigente otorgado por el Ministerio de Justicia, donde



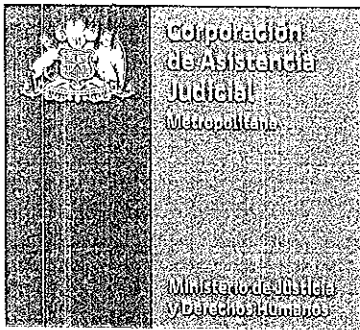

conste su actual Directorio. En el caso que se trate de personas jurídicas constituidas o modificadas en conformidad a lo prescrito por la Ley N° 20.659 y su Reglamento, se acompañarán los documentos que en conformidad a esta ley acrediten su constitución o modificación.

- Certificado de vigencia de la sociedad no superior a 30 días. En el caso de que se trate de una persona jurídica sin fines de lucro deberá adjuntar un certificado de personalidad jurídica vigente, otorgado por el Ministerio de Justicia, donde conste su actual directorio.
- Copia del Rut de la sociedad o de la persona jurídica.
- Documento en que conste la personería del representante legal, y su facultad para suscribir contratos, con vigencia no superior a 60 días.
- Copia Rut del representante legal.
- Declaración Jurada de no estar afecto a la prohibición para celebrar actos y contratos del Artículo 8 N° 2 y 10 de la Ley 20.393, contenida en el Anexo N° 2, denominada "Declaración Jurada Simple de Inhabilidades".

17.3 Documentación Legal Requerida tratándose de Personas Naturales

- Fotocopia legalizada de la Cedula Nacional de Identidad.
- Iniciación de actividades en el Servicio de Impuestos Internos.

17.4 Documentación Legal requerida tratándose de Uniones Temporales de Proveedores.

- Instrumento donde consta la conformación de la Unión Temporal de Proveedores.
- Fotocopias legalizadas de iniciación de Actividades de todos los integrantes de la Unión Temporal de Proveedores.

18. CONTRATO Y ÓRDEN DE COMPRA

18.1 De la Suscripción y Vigencia del Contrato

En conformidad a lo previsto por el artículo 63 del Decreto N° 250 de 2004 del Ministerio de Hacienda, que aprueba Reglamento de la Ley N° 19.886 de Bases sobre Contratos Administrativos de Suministro y Prestación de Servicios, tratándose de una contratación de un servicio específico y de simple y objetiva especificación por cuanto va asociado a la ejecución de un proyecto de habilitación, la contratación se formalizará mediante la emisión de la respectiva orden de compra y su aceptación por parte del Proveedor.

La orden de compra se emitirá una vez que se encuentre totalmente tramitado el acto administrativo que adjudica la presente propuesta privada.

18.2 Modificaciones Contractuales

El contrato podrá ser modificado, previo acuerdo de las partes y siempre que no se alteren los elementos esenciales del mismo.





Su formalización se realizará a través de la suscripción del instrumento modificatorio correspondiente, aprobado por el respectivo acto administrativo totalmente tramitado.

Además, el contrato podrá prorrogarse, por una sola vez por motivos fundados en conformidad a lo previsto Artículo 12 del Decreto Supremo 250 de 2004 del Ministerio de Hacienda que aprueba Reglamento de la Ley N° 19.886 de Bases sobre Contratos Administrativos de Suministro y Prestación de Servicios. Los motivos fundados que den origen a la prórroga deberán en todo caso ser explicitados en el respectivo acto administrativo. Además, debe cumplir con lo dispuesto en los párrafos precedentes y efectuarse dentro del periodo de vigencia del contrato.

En el evento, que la modificación implique un aumento en el valor del contrato, que en ningún caso podrá ser superior al **20%** del valor total del mismo, el adjudicatario deberá consignar una nueva Garantía de Fiel Cumplimiento del Contrato, la cual deberá cumplir con los mismos requisitos estipulados en el Título N° 16, denominado "Garantía de Fiel y Oportuno Cumplimiento del Contrato", de las presentes Bases Administrativas.

19. FACTURACIÓN Y PAGO DEL SERVICIO

19.1 Del Precio

El precio del servicio por la habilitación de oficinas en inmueble ubicado en Calle Rivadavia 6443 San Ramón, para CAVI La Granja de la Corporación de Asistencia Judicial de la Región Metropolitana, corresponderá al ofertado por el Adjudicatario con un máximo de \$5.000.000.- (cinco millones de pesos impuestos incluidos) por toda la duración del contrato, según el valor unitario indicado por el total del servicio ofertado y previa certificación de recepción conforme.

La Corporación pagará al adjudicatario por el servicio efectivamente prestado, de acuerdo al precio Bruto Ofertado para el servicio, según lo indicado en el Anexo N°7 denominado *Oferta Económica*.

19.2 Forma de Pago

Los servicios utilizados se pagarán por mes vencido y previa verificación de los antecedentes para el pago, revisados por la Contraparte Técnica, Arquitecto de la Unidad de Infraestructura de la Corporación de Asistencia Judicial de la Región Metropolitana, en conformidad a lo prescrito en el párrafo siguiente.

19.3 Facturación

El adjudicatario deberá presentar la factura, en la Oficina de Partes de la Corporación, ubicada en calle Agustinas N° 1419, comuna de Santiago, Región Metropolitana una vez finalizada la prestación del servicio.

Junto con la factura el adjudicatario debe presentar orden de trabajo, autorización correspondiente para la realización de los trabajos y detalle de los mismo, así como los



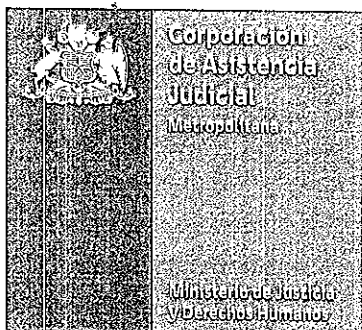

certificados emitidos por la Inspección del Trabajo competente o el Organismo pertinente, que acrediten que se encuentra al día en el cumplimiento de las obligaciones laborales, previsionales e indemnizatorias de todos y cada uno de los trabajadores que hubieran prestado servicios personales durante la ejecución del servicio contratado, si fuere procedente. La presentación de dicho certificado será requisito para la aprobación del pago.

La Corporación se reserva la facultad de solicitar información adicional al adjudicatario, en cualquier tiempo, que le permita comprobar el debido cumplimiento de sus obligaciones laborales y previsionales.

El pago de la factura se realizará dentro de un plazo de 30 días contados desde su recepción.

20. CONTRAPARTE TÉCNICA

Para efectos de la presente Licitación, y del correspondiente control del contrato, será contraparte técnica el Arquitecto de la Unidad de Infraestructura o los profesionales que dicho responsable designe. Las funciones de la Contraparte Técnica comprenden:

- Controlar el cumplimiento del contrato.
- Autorizar adecuaciones relativas a la implementación y cumplimiento del contrato, y en general resolver situaciones contingentes no consideradas, siempre y cuando éstas no contravengan lo establecido en las presentes bases.
- Colaborar y asistir al adjudicatario con información necesaria para la prestación del servicio.
- Autorizar los pagos conforme a los procedimientos internos de la Corporación (Guía de Recepción Conforme del Servicio).
- Registrar los incumplimientos que dan lugar a la aplicación de las sanciones que se estipulan en las presentes Bases.
- Notificar al adjudicatario los incumplimientos técnicos detectados.
- Y en general velar por la correcta y óptima prestación del servicio

21. DE LAS SANCIONES Y MULTAS.

21.1 Multas

Cuando el adjudicatario no cumpla con las obligaciones indicadas en las Bases de Licitación y/o el contrato, se procederá a cursar las multas respectivas, las cuales se señalan en el cuadro a continuación:





Las multas serán aplicadas a las Infracciones Generales y a las Infracciones de Cobertura, según las siguientes tablas de valorización.	Monto Multas	Observación
Infracción Leve. No cumplir con los plazos de entrega	10 UTM por día	Se aplicará por día de atraso que detecte la Contraparte Técnica en la entrega de los trabajos contratados.
Infracción Grave. El corte de suministro de servicios básicos a consecuencia de los trabajos realizados en días hábiles	10 UTM por día	Se aplicará cada vez que la contraparte técnica detecte y notifique dicha infracción.
Infracción Gravísima. Apropiación de especies, documentos y otros por parte del personal del contratista, sin perjuicio además de las acciones legales correspondientes.	20 UTM por especie detectada, además de la restitución de las mismas	Se aplicará cada vez que la contraparte técnica detecte y notifique dicha infracción.

Nota 1: Las multas que se indican en el cuadro superior, tendrán un tope de cobro hasta el **15%** del valor total del contrato.

Nota 2: El monto de las multas, se calculará con el valor de la UTM del día en que se produzca el incumplimiento, si el incumplimiento comprendiere varios días, se considerará el valor de la UTM del día del inicio del incumplimiento.

21.2 Procedimiento de Aplicación de Sanciones y Multas

Las multas que determine la Contraparte Técnica de la Corporación, serán emitidas a través de Resolución Exenta y notificadas por el Jefe del Departamento de Administración, mediante carta certificada dirigida al adjudicatario y en el caso de personas jurídicas o de Uniones Temporales de Proveedores, se notificará al representante legal o bien al mandatario que se haya designado para tal efecto, respectivamente.

No obstante, el Jefe del Departamento de Administración de la Corporación, podrá notificar incumplimientos que se detecten, en la instancia de los pagos de los servicios y aplicar las multas respectivas.

El Jefe del Departamento de Administración, ordenará notificar la resolución que dé cuenta de las infracciones constatadas por la Contraparte Técnica de la Corporación. En esta comunicación se deberán indicar los hechos constitutivos de la infracción, la fecha de ocurrencia y el monto de la multa a aplicar.





Notificada la resolución aludida precedentemente, el adjudicatario podrá presentar documentadamente descargos dentro del plazo de 5 (cinco) días hábiles contados desde dicha notificación ante el Director General.

Recibidos los descargos, éstos serán analizados para decidir si se aceptan o rechazan fundadamente a través de resolución fundada dentro del plazo de quince (15) días hábiles.

En el evento que el adjudicatario no haga uso de dicha facultad, el Director General de la Corporación, dictará una Resolución Exenta confirmando el o los incumplimientos y valor de la multa cursada. El incumplimiento será registrado en la Evaluación de Desempeño del Prestador.

Todas las notificaciones que deba efectuar la Corporación en el marco del presente procedimiento de aplicación de sanciones y multas, se practicarán mediante carta certificada con arreglo a lo dispuesto en el artículo 46 de la Ley Nº 19.880.

No procederá la aplicación de las multas en los casos en que la infracción se produzca por caso fortuito o fuerza mayor, el cual deberá ser acreditado por el Prestador y calificado así por la Corporación.

21.3 Pago de las Multas

El adjudicatario deberá enterar el pago de las multas, en la cuenta corriente de la Corporación Nº9019723 Banco Estado, dentro de los 10 días hábiles siguientes a la notificación de la misma o en su caso, desde que se notifique el acto que rechaza la reclamación respectiva.

En caso de no pago, la Corporación descontará el monto de la multa del total del estado de pago pendiente, considerando el total bruto facturado, o se ejecutará la garantía de fiel cumplimiento del contrato.

En el evento que el adjudicatario no entere el pago de la multa, o la Corporación no pueda cobrar las multas en el período de facturación correspondiente; podrá hacer efectiva la Garantía de Fiel y Oportuno Cumplimiento del Contrato.

Una vez pagada la multa aplicada el adjudicatario con cargo a la Garantía de Fiel y Oportuno Cumplimiento del Contrato, éste, deberá renovar la garantía, por el monto y período de su vigencia original.

No obstante, el monto de las multas que procedan, nunca podrá exceder el 15% del valor total del contrato y no procederá la aplicación de la sanción si se estableciere la concurrencia de un caso fortuito o fuerza mayor calificado así por la Corporación mediante resolución fundada.

22. CAUSALES DE TÉRMINO ANTICIPADO DE CONTRATO

La Corporación, podrá poner término anticipado al contrato cuando ocurran las siguientes situaciones:

- a) Cuando el adjudicatario proporcione antecedentes maliciosamente falsos, enmendados o tergiversados o se presenten de una forma que claramente induce a





- error en relación con las exigencias de las presentes Bases Administrativas y Técnicas.
- b) Cuando las multas superen el 15% valor del contrato según lo dispuesto en el Título N° 21.1 de las Bases Administrativas.
 - c) Si se detectare durante la vigencia del contrato que el adjudicatario incurra en alguna de las causales de inhabilidad o si se detectare falsedad de la declaración jurada de Inhabilidades.
 - d) Divulgación, venta, reproducción total o parcial y/o uso indebido de la información proporcionada por la Corporación relacionada con la ejecución del servicio licitado, a terceros, sin previa autorización por parte de la Corporación.
 - e) Por estado de notoria insolvencia del adjudicatario, a menos que se mejoren las cauciones entregadas o éstas sean suficientes para garantizar el cumplimiento del contrato.
 - f) En caso que el adjudicatario abandonare intempestivamente la ejecución del servicio.
 - g) Incumplimiento Grave de las obligaciones que impone el contrato. Se entenderá que existe incumplimiento grave de las obligaciones que impone el contrato en las siguientes circunstancias:
 - I-. El incumplimiento de la Cláusula de Confidencialidad de la información, contemplado en el Título 24 de las presentes bases administrativas.

II-. La aplicación de más de 3 multas durante un mes calendario.

En el evento que se ponga término anticipado al contrato, el adjudicatario estará obligado a entregar, a plena satisfacción de la Corporación, aquellos productos que se encuentran pendientes al momento de comunicársele el término anticipado, salvo que la Corporación opte por una solución distinta, la cual notificará por escrito al adjudicatario.

En estos casos la Corporación podrá hacer efectiva la garantía de fiel cumplimiento del contrato, cobro que no dará al adjudicatario derecho a indemnización alguna.

Asimismo, se podrá poner término anticipado al contrato por Resciliación o Mutuo Acuerdo y cuando concurren las demás causales de Término Anticipado señaladas en el artículo 13 de la Ley N° 19.886 y 77 del Decreto N° 250 de 2004 del Ministerio de Hacienda, que reglamenta dicha Ley.

23. SUBCONTRATACIÓN

La subcontratación por parte del adjudicatario de la presente Licitación no estará prohibida, pudiendo éste concertar con terceros la ejecución parcial de las obligaciones, debiendo cumplir con los mismos requisitos establecidos en las presentes Bases de Licitación, y dando previo aviso a la Corporación con una antelación mínima de 3 días hábiles en caso de recurrirse a dicha modalidad. Sin perjuicio de lo anterior, la responsabilidad por el íntegro y cabal cumplimiento de las obligaciones que emanan de la presente Licitación y de su respectivo contrato recaen exclusivamente en el





Adjudicatario, debiendo éste responder por cualquier incumplimiento que se produzca en la ejecución del contrato.

No obstante lo señalado, no procederá la subcontratación, en los casos que la persona del subcontratista, sus socios, administradores, estén afectos a alguna de las causales de inhabilidades e incompatibilidades establecidas en el artículo N° 4 de la Ley N° 19.886.

24. DEBER DE CONFIDENCIALIDAD:

El prestador deberá guardar estricta reserva y confidencialidad respecto de todos los procesos involucrados durante la ejecución del contrato, y en especial, respecto de cualquier información de carácter personal concerniente a los beneficiarios del proyecto.

La información que se recopile durante la ejecución del contrato, relacionada con las características físicas y morales de los beneficiarios, tiene el carácter de dato sensible, conforme con lo previsto en la ley N° 19.628 sobre protección de la vida privada, por tanto, la conservación y confidencialidad de dichos antecedentes deberá sujetarse, en lo pertinente, a dicho cuerpo legal.

Asimismo, se deja expresamente establecido que la reserva y confidencialidad antes señalada, subsistirá en forma permanente, indefinida e independientemente de la vigencia del contrato. En caso de término anticipado del contrato, por cualquiera de las causales contempladas en éste, el prestador deberá restituir en forma inmediata toda la información que, en cualquier tipo de soporte, se haya recopilado y almacenado a causa y/o con ocasión de la prestación del servicio.

Lo precedentemente señalado es también aplicable a los trabajadores, empresas relacionadas, representantes y socios del prestador, quien deberá tomar todas las medidas para que dichas personas estén permanentemente informadas respecto de la obligación de reserva y confidencialidad que se debe observar durante la ejecución del contrato. En consecuencia, el prestador asumirá y responderá, ante la Corporación, por todo daño o perjuicio previsto o imprevisto que pueda afectar a esta última y que emane directa o indirectamente como resultado de la falta de cumplimiento de la obligación de reserva y confidencialidad.

El prestador cuando tome conocimiento, deberá dar aviso inmediato a la Corporación respecto de cualquier pérdida, extravío, fuga o utilización por parte de terceros involucrados con él, de la información señalada anteriormente.

Será de propiedad exclusiva de la Corporación, toda la información proporcionada al prestador para la ejecución del contrato, sea que se encuentre contenida en medios magnéticos, electrónicos y/o soporte material.

Asimismo, serán de propiedad de la Corporación todos los productos generados a partir de la ejecución del contrato, quien se reserva el derecho de disponer de ellos libremente, sin limitaciones de ninguna especie, no pudiendo el prestador, realizar





ningún acto respecto de ellos, ajeno al contrato, sin autorización previa y expresa de la Corporación.

El incumplimiento de lo estipulado en el presente título, puede derivar en el término anticipado de contrato.

BASES TÉCNICAS LICITACIÓN PRIVADA ID 1477-6-CO18 PARA LA CONTRATACIÓN DEL SERVICIO DE HABILITACIÓN DE OFICINAS EN INMUEBLE UBICADO EN CALLE RIVADAVIA 6443 SAN RAMÓN, PARA CAVI LA GRANJA DE LA CORPORACIÓN DE ASISTENCIA JUDICIAL DE LA REGIÓN METROPOLITANA.

La Corporación de Asistencia Judicial de la Región Metropolitana, en adelante la Corporación, de conformidad con las normas establecidas en la Ley N° 19.886 de Bases sobre Contratos Administrativos de Suministros y Prestaciones de Servicios y su Reglamento, llama a todas las personas naturales y jurídicas a participar en la Licitación Privada para la contratación del servicio de habilitación de oficinas en inmueble ubicado en Calle Rivadavia 6443 San Ramón, para CAVI La Granja de la Corporación de Asistencia Judicial de la Región Metropolitana.

ESPECIFICACIONES TÉCNICAS

1. ANTECEDENTES DE LA OBRA

OBRA: REMODELACIÓN OFICINAS CAVI LA GRANJA
DIRECCION: Calle Rivadavia N°6443, Sitio 6, Población Modelo, Comuna San Ramón
ARQUITECTO: Guillermo Pérez Guarda
FECHA: Marzo 2018

Las presentes especificaciones corresponden a la remodelación de oficinas en 1er y segundo piso con la ejecución de una escalera metálica para conectar ambos niveles, en 110m² aproximadamente.

Las obras a realizar se resumen en:



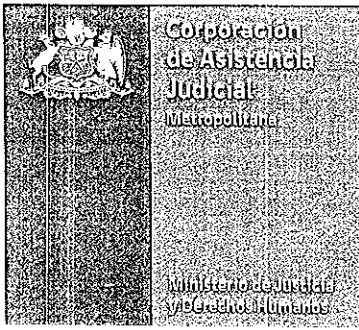

- a) Obras e instalaciones preliminares.
- b) Caja escala y acceso metálico.
- c) Proyecto Eléctrico e iluminación
- d) Obras de cambio de revestimientos y tabiquerías interiores.
- e) Aseo y entrega de la obra.

Nota importante: Todas las obras que requieran el desarrollo previo de un proyecto de especialidad, ya sea eléctrico o de cálculo estructural (según corresponda), deberán ser considerados en la propuesta de la empresa. El plazo de la obra contempla el proyecto terminado, funcionando y con todos los certificados y/o pruebas aprobados.

El no cumplimiento de los plazos mínimos será argumento para no adjudicar una propuesta.

Es obligación del contratista revisar a cabalidad la propuesta y realizar las consultas pertinentes durante el proceso de licitación. No se ampliarán plazos ni se realizarán aumentos de obra por partidas del proyecto no estudiadas y no consultadas durante la licitación. Si existiesen discrepancias durante la ejecución, corresponderá al contratista asumir eventuales aumentos de obra y/o de plazo.

2. REQUISITOS GENERALES

Las presentes especificaciones técnicas son de aplicaciones obligatorias en todas sus partes, las cuales junto a planos de arquitectura, antecedentes anexos y detalles forman un todo complementario. Por ello, todos los detalles que aparezcan en los planos y que no se mencionan en las EETT, así como los mencionados en las EETT y que no aparezcan en planos, serán interpretados como formando parte del proyecto. En caso de divergencia entre planos de diversa escala, prima el plano de detalle. En caso de divergencia entre el dibujo y la cota anotada, prevalece la cota. En caso de divergencia entre plano de especialidades y de arquitectura, priman los de arquitectura. Las anotaciones en el libro de obras, priman por sobre todo.

Será de responsabilidad del Contratista verificar la coherencia entre planos de Arquitectura, y Especificaciones Técnicas, debiendo consultar antes de la adjudicación de la Propuesta cualquier discrepancia o falta de definición que pudiera existir.

El arquitecto de la obra decidirá sobre cualquier y todas las dudas que puedan suscitarse acerca del trabajo o la calidad y tipo de materiales a emplear, o resolverán todas las consultas u omisiones que puedan surgir en cuanto a la interpretación de planos y especificaciones.





Es obligación del Contratista conocer exhaustivamente toda la información, compatibilizarla e informar cualquier reparo o duda que le merezcan los documentos en forma oportuna, antes de iniciar el proceso constructivo sin obstaculizar el desarrollo de la obra.

No se podrán modificar los planos del proyecto sin la aprobación del arquitecto, I.T.O. y del mandante. Toda modificación, actualización, complemento o mejoramiento que se plantee al presente proyecto, sólo podrá llevarse a cabo previa aprobación de dicha modificación por parte los Arquitectos Proyectistas y de la I.T.O. para lo cual, y de ser necesario, deberá(n) confeccionarse los planos de construcción respectivos.

Ante cualquier descoordinación de los antecedentes del proyecto, estos deberán ser resueltos por el arquitecto del proyecto.

Para este efecto, como para las aclaraciones e instrucciones especiales, existirá un libro de obra con hojas numeradas, el cual estará bajo custodia y responsabilidad directa del profesional responsable de la construcción. Todas estas instrucciones se darán por escrito y se dejara constancia de ellas, en el libro de obras el cual la Empresa Constructora deberá mantener dentro del recinto de la misma, con disponibilidad inmediata.

Queda expresamente incluido en las obras a realizar: el desplazamiento de estructuras, refuerzos u otras faenas que constituyan una diferencia entre el plano propuesto y lo existente.

Si por alguna omisión se dejara un vacío en las partidas descritas se entenderá que deben ser consultadas a la ITO u/o arquitecto del proyecto y cumplidas fielmente. En todo caso se deberá entender el proyecto como una totalidad constructiva indivisible, por lo que si algún material no está especificado pero es necesario para cumplir con lo proyectado o necesario en el proceso constructivo deberá incluirse.

Todo lo contemplado en estas especificaciones, planos, notas y aclaraciones serán ejecutadas fielmente y será exigencia que toda modificación sea acordada por los profesionales involucrados.

Todas las medidas deberán ser rectificadas y corroboradas en terreno, cualquier discordancia deberá ser indicada antes de ejecutar cualquier partida y aprobada por la I.T.O. y el arquitecto del proyecto, de no ser así, si se presenta una discordancia en la ejecución, se deberá respetar de mejor forma el diseño del proyecto y los costos que pudiesen existir, extras, serán por cuenta del contratista.

3. NORMAS Y REGLAMENTOS



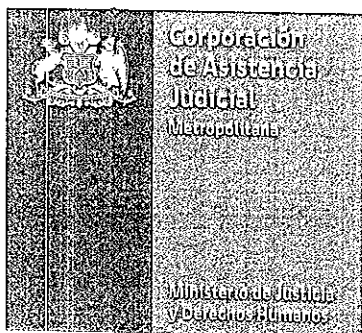

Se da por entendido que el Contratista está en conocimiento de los reglamentos de construcción de edificios, Ordenanza General de Construcción y Urbanización, etc.,

Todos los trabajos se ejecutarán conforme con la reglamentación vigente y las últimas enmiendas de los códigos y normas que se enumeran a continuación u otras que tengan relación con el proyecto y que se consideran parte integrante de estas especificaciones:

- Ley y Ordenanza General de Urbanismo y Construcciones.
- Plan Regulador y Ordenanza de la Municipal
- Leyes, decretos y disposiciones reglamentarias relativas a Permisos, Aprobaciones, Derechos e impuestos fiscales y Municipales.
- Normas del Instituto Nacional de Normalización (INN).
- Legislación sobre eliminación de Barreras Arquitectónicas (discapacitados)
- Reglamento y Normas de la Superintendencia de Electricidad y Combustibles (SEC)
- Norma de Diseño Sísmico de Edificios
- Seguridad contra el fuego
- Manual Reglamento de Rodeo Chileno de la Federación

Se deberá considerar también las Normas Chilenas (NCh), las Instrucciones del Fabricante en todos los casos en que sean aplicables, las especificaciones técnicas de cada especialidad y las indicaciones del ITO en terreno.

Por consiguiente cualquier defecto o mala ejecución de alguna partida es de su sola responsabilidad, debiendo modificarla o rehacerla de serle solicitado por la ITO y/o Arquitecto del proyecto, dentro del período de construcción o del período de garantía de las obras.

Por "El Arte del Buen Construir" se entenderá que la obra se entregará como trabajo prolijo, acucioso, cumpliendo bajo toda norma vigente. El arquitecto y/o I.T.O. podrá exigir en todo momento y como recepción final de la obra bajo el concepto de "El Arte del Buen Construir".

4. ALCANCE DEL TRABAJO



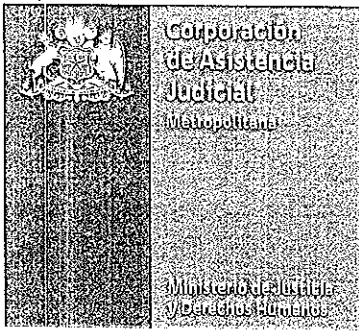

La obra comprende la ejecución total del proyecto detallado en planos y especificaciones técnicas, además del desarrollo de las indicaciones estructurales e instalaciones. El Contratista recibirá la totalidad de los planos de Arquitectura, especificaciones técnicas y anexos que forman parte del proyecto.

Obligaciones del Contratista:

- Entregar al mandante informes de calidad y/o ensayos de materiales de acuerdo a lo que solicite el Inspector Técnico de la Obra. Estos gastos serán de cargo del contratista
- Presentar documentación oportuna para tramitación del estado de pago correspondiente.
- Designar un profesional técnico de la construcción, quien será el responsable a cargo de la obra y representante del Contratista, deberá supervisar las obras.
- En la ejecución de la obra, implementar las medidas señaladas en el art.5.8.3 de la Ordenanza General de Urbanismo y Construcciones, según corresponda.
- Dar cumplimiento a las obligaciones contractuales y previsionales de sus trabajadores.

5. MATERIALES, HERRAMIENTAS Y EQUIPOS

El Contratista proporcionará a su costo los materiales, accesorios, herramientas, equipos, transporte y cualquiera otra facilidad que sea necesaria para la ejecución de las obras hasta su terminación. Todos los materiales que ingresan a la obra deberán ser de primera calidad, nuevos y/o sin uso, de marca reconocida, los cuales deberán ser aprobados por el ITO. En todo caso, el contratista está obligado a presentar muestras de todos los elementos o materiales cuando ello sea requerido por la I.T.O., el arquitecto y mandante.

Asimismo deberán estar en buen estado, sin maltratos y en óptimas condiciones de guardado/acopio. Se deberá considerar también las instrucciones del fabricante cuando así se estipule, las especificaciones técnicas de cada especialidad y las indicaciones de la I.T.O. en terreno. Los equipos y materiales podrán ser inspeccionados por la ITO en cualquier momento durante la ejecución de la obra, antes de utilizarlos en la obra o ponerlos en funcionamiento.

La mención de productos por su marca comercial significa que dicho producto satisface los requerimientos del proyectista. Cualquier uso de productos alternativos deberá ser solicitado por escrito para la aprobación del arquitecto o de los especialistas correspondientes, con una anticipación mínima de 15 días a cualquier adquisición, proporcionando los datos técnicos que faciliten su homologación con el producto que se pretende reemplazar.





El arquitecto o la I.T.O. podrán solicitar al Contratista en cualquier momento certificado de calidad de cualquier material o elemento, fabricado o suministrado en la obra, que respalden las características requeridas para los mismos, exigiendo el cumplimiento de las normas y especificaciones respectivas.

En la ejecución de esta obra se empleará una óptima técnica de construcción, y tanto las Especificaciones Técnicas como los proyectos serán entendidos de la forma más favorable para el proyecto.

En donde se especifique "siguiendo las recomendaciones del fabricante", se entenderá que se debe remitir a los catálogos año en curso o en su defecto los últimos publicados, de las empresas o instituciones mencionadas los cuales se consideraran parte integrante de las presentes especificaciones técnicas. El constructor o contratista deberá tener en su poder tales catálogos antes de comenzar a ejecutar la partida, y deberá demostrar al ITO su conocimiento respecto a las instrucciones y/o recomendaciones ahí señaladas.

El contratista deberá estudiar la propuesta y analizar detenidamente los elementos especificados, nacionales o importados, estén o no representados estos últimos en Chile, ya que no se aceptarán sustitutos ni elementos hechizos que pudieran cumplir las funciones de los especificados y que se traduzcan en un desmejoramiento de la calidad de las obras.

6. NORMAS DE SEGURIDAD

Se deberán respetar las normas de seguridad referidas en los catálogos y guías preparadas por el Departamento de Seguridad de la Mutual de Seguridad y/o de la Asociación Chilena de Seguridad en toda la obra durante todo su desarrollo y en todo horario. El Contratista deberá acogerse en todo momento a la Ley N°16.744 que establece normas sobre accidentes del trabajo y enfermedades profesionales. Para ello, el Contratista deberá contar con los elementos técnicos físicos y humanos necesarios y tomar todas las precauciones procedentes para evitar cualquier tipo de accidentes que puedan afectar a trabajadores y terceros durante la ejecución de las obras, siendo de su exclusiva responsabilidad la ocurrencia de ellos.

Se deberá cumplir rigurosamente todas las normas relativas a la seguridad del personal que labora en la obra. En caso justificado, la I.T.O. estará facultada para exigir medidas especiales o extraordinarias de seguridad. En ningún caso se podrá traspasar la responsabilidad del constructor a la I.T.O. en esta materia. Se prohíbe terminantemente hacer fuego en las faenas de construcción, la instalación de faenas deberá contemplar facilidades para el calentamiento de los alimentos del personal.

7. REGISTRO DE LA OBRA



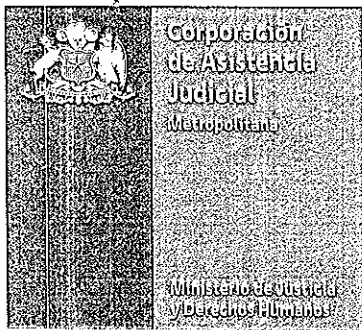

El contratista recibirá oficialmente el terreno en una fecha y hora convenida previamente con el mandante. Se levantará un acta de entrega, en la que se indicarán las condiciones de ésta y en donde se consignara en base a esta fecha de recepción del terreno los plazos en que se ejecutarán las obras.

La ejecución de las obras deberá registrarse en imágenes digitalizadas durante todo el proceso, para lo cual se deberá tomar set de fotos, antes, durante y después de ejecutadas las obras. Dicha información deberá ser entregada a la I.T.O. en la recepción provisoria de la obra, junto con un registro de las fechas y el lugar en que fueron capturadas. Las imágenes deberán tomarse a lo largo de toda la obra, las cuales podrán ser solicitadas por la I.T.O. para dar curso al (los) estado(s) de pago.

8. PLAZO DE LAS OBRAS

El plazo estimado será materia de la propuesta del contratista, no obstante no podrá exceder los 30 días corridos.

9. OBRAS PRELIMINARES

Instalación provisoria

La Constructora instalará u/o ocupará alguna dependencia para una bodega de materiales y comedor de los trabajadores. Se utilizará con previa autorización del propietario los servicios higiénicos establecidos, de no ser así, se deberán instalar baños químicos en ubicación establecida según el ITO del proyecto. Al término de la obra, se efectuará el desarme y retiro de las instalaciones provisionales.

10. OBRA GRUESA

Demolición de tabiques y elementos existentes

Se considera la demolición de la tabiquería existente indicada en plano. Contempla el retiro de las puertas existentes en los tramos intervenidos, las cuales deberán quedar a disposición del propietario previa visación del ITO de la obra.

11. CARPINTERÍAS



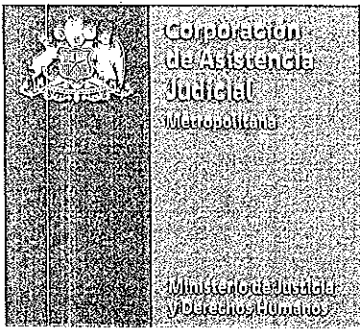

11.1 Tabiquería Cristal

Se consideran divisiones de piso a cielo de Cristal Templado Glasstech o similar técnico. de 10mm de espesor con anclaje a base de perfiles y solución canal. Deberá considerar diseño de franja de 100cm. con satinado o arenado desde una altura de 40cm desde nivel de piso terminado. Instalación según fabricante. Ubicación según plano.

11.2 Tabiquería Metalcon

Se contempla Metalcon tabiques Cintac o similar técnico, de montantes 38x38x0,5 instalados cada 40 o 60cm. y soleras 39x20x0,5 fijadas a piso y cielo. Deberá ir revestido con planchas Yeso-cartón Volcanita RF 15mm. o similar técnico por ambos lados y en el caso del recinto húmedo de baño deberá llevar plancha de Volcanita RH 12,5mm o similar técnico. La tabiquería llevará aislante termo acústico de 50mm de lana mineral revestida por ambos lados en papel kraft, afianzada debidamente al interior del tabique. Se contempla para planchas de yeso-cartón junta invisible Joint Gard en uniones de planchas y en los lugares que se produzcan cantos vivos. Toda superficie de tabique debe contemplar un perfecto acabado para recibir empaste y pintura.

11.3 Entrepiso de baño

Se consulta cubrir el vano de la escalera que será retirada, con un marco estructural de Fe. C 75x50x3mm empotrado al entrepiso existente piso de plancha de terciado estructural de 18mm. sobre este pizarreo de 6mm sellado en todos sus bordes, atornillado a 0,30m listo para recibir el pavimento de cerámico.

12. PAVIMENTOS

12.1 Cerámica de piso 30x30cm.

Se consulta la instalación en baños, cerámica de piso 30x30cm. Antideslizante, tipo Pamesa Arcoiris o equivalente técnico de primera calidad. Las cajas de cerámicas por tipo se abrirán y deben ser mezcladas entre sí, para lograr una distribución homogénea en el total. El adhesivo para pegar la cerámica será Thomsit o Bekron o equivalente. La superficie debe estar limpia, seca firme, libre de partes sueltas, fisuras y grietas. Las superficies deben estar desprovistas de grasa, membranas de curado, polvo y o desmoldantes. Estas tendrán que estar correctamente niveladas. Se dejará una cantería de 3 mm. entre palmetas. No se podrá circular sobre las palmetas pegadas hasta transcurridas 72 horas.

Después de transcurridas 48 horas de haber pegado la cerámica se podrán sellar las canterías con Fragüe, la pasta será plástica fluida, homogénea y de color uniforme. Su aplicación será por medio de llana de goma sobre la las juntas de separación, estas deben quedar totalmente cubiertas. Después de haber fraguado 1 hora se procederá a la limpieza por medio de una esponja o paño humedecido.



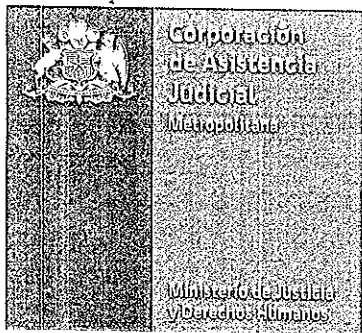

La colocación de las cerámicas será inspeccionada por medio de regla de aluminio y lienzo, para verificar el nivel y aplomes. Se rechazarán aquellas cerámicas que no cumplan con las condiciones de calidad. La disposición de instalación de las cerámicas será según diseño en plano.

13. REVESTIMIENTO DE MUROS

13.1 Cerámico muro 30x60cm.

En los recintos de baños se instalará cerámico blanco mate rectificado de 30x60 cms, instalado en orientación horizontal a altura de muro completo con separadores de 2mm, no admitiéndose canterías superiores. Se utilizará adhesivo bekron AC o equivalente en tabiquerías y muros sólidos, según indicación del fabricante. Los cantos a la vista se resolverán mediante el biselado de la cerámica en un ángulo de 45°, no admitiéndose piezas trisadas o picadas por este proceso.

13.2 Esquinero aluminio

Todas las esquinas de vanos de puertas o de tránsito de paramentos revestidos con cerámica, consideran ángulo de aluminio 25x25 mm. Como protección al impacto hasta 1,5 mt. de altura del canto.

13.3 Espejos

Se consultan espejos protegidos con recubrimientos especiales para ambientes húmedos. De 3 mm. de espesor y de dimensiones que calcen con los múltiplos de la cerámica y con marco de aluminio. Serán sobrepuestos y atornillados al tabique.

14. EMPASTES Y PINTURAS

14.1 Empaste de Tabiques y cielo

Las superficies de tabiques con revestimiento de placas yeso-cartón deberán enlucirse y/o empastarse a objeto de recibir posteriormente pintura, según ítem 6.2 de estas EETT.

14.2 Esmalte al agua

Todas las superficies de tabiques con revestimiento de placas yeso-cartón que no consulten otro revestimiento serán terminadas en esmalte al agua semi-brillo aplicado en tres manos posterior al empastado correspondiente, color a definir por el propietario.

15. ARTEFACTOS

15.1 Instalación de W.C.

Se considera la provisión de WC de la línea Verona de Fanalzoa o equivalente técnico, color blanco, con tapa, cuidando de verificar la distancia de descarga antes de la



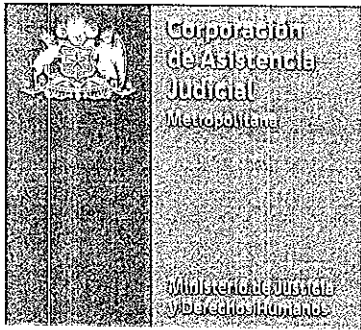

instalación de los artefactos nuevos. Se debe considerar sellar con silicona anti-hongos en todo el contorno de la base y fijar con pernos de anclaje a la base. Se deberá proveer la grifería correspondiente al modelo de WC, con llave angular del WC con flexible 1/2" x 7/8 HI HI 30cm., además de proveer flexibles con llave angular desde salida de la red de agua potable al estanque. A su vez se deberá conectar el WC con la descarga, a través, de un collarín de cera. Se deberá instalar los fitting necesarios para la conexión del artefacto con la red de agua potable. No se aceptarán artefactos trisados, previamente usados.

15.2 Instalación de Lavamanos

Se contempla el suministro e instalación de lavamanos con pedestal modelo VENCERAMICA u otra similar o superior calidad, además de instalar el SIFON-DESAGÜE para la conexión del artefacto con la red de alcantarillado. Los fitting se deberán instalar en la cantidad que sea necesaria para la conexión del artefacto con la red de agua potable, contemplando la limpieza del lugar y de cada una de las piezas. Se considera además sello con silicona anti-hongos en todos los apoyos del artefacto. No se aceptarán artefactos trisados o previamente usados y estos deberán ser de tamaño estándar. Se contempla la provisión de combinación monomando para lavamanos marca Fanaloza o Jazz u otro similar o superior calidad, contemplando la correcta conexión, se deberá proveer material nuevo desde la salida de la red del agua potable al lavamanos con flexibles 1/2" x 1/2" HE-HI para llaves de agua fría y caliente. No se permitirán goteras ni daños a los artefactos.

15.3 Instalación extractor de aire eólico

Se consulta la instalación de extractor eólico de aire en baño de segundo piso, donde no cuenta con ventana para ventilación natural. Las dimensiones del extractor serán calculadas por la empresa, acorde a la dimensión del recinto a ventilar, previa coordinación con el ITO.

16. CONECTOR VERTICAL

16.1 Escalera

Se consulta escalera de ida y vuelta, estructura metálica y peldaños de 2Fe C 150X50X3mm, dimensiones y desarrollo según plano. Debe contemplar barandas estructurales en ambos tramos, por largo central, fijadas a reja perimetral de perfiles tubulares verticales 75x30x2mm. de diseño y altura según plano. La escalera deberá ir cubierta por planchas de policarbonato alveolar tipo Dampalon de 10 mm y ancho de 900 mm con celda tipo panel, instalado según indicaciones del fabricante.

17. ASEO Y ENTREGA DE LA OBRA

17.1 Aseo, retiro de escombros y entrega de la obra



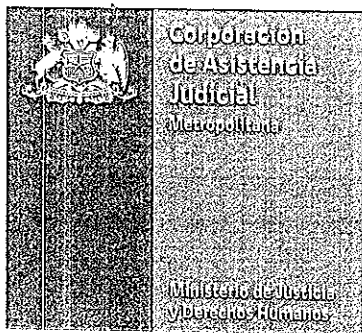

El contratista será responsable de retirar todos los excedentes de obra que sean generados por los trabajos realizados, tendrá un tiempo estipulado por mandante para retirar los escombros en la obra, de modo contrario, la ITO cursará la multa correspondiente. Deberá realizar la limpieza del terreno extrayendo todo el material suelto, ya sea maderas, escombros, basuras etc. Al interior considera la limpieza de los recintos en primer y segundo nivel, se deberá retirar el mobiliario que obstaculizará los trabajos en la ejecución, el cual se reubicará mientras duren los trabajos, en lugar definido por el mandante. El contratista deberá retirar a su costo, todo el material de desecho resultante de las faenas de retiros y demoliciones a botadero autorizado. No se aceptará el acopio de material en el espacio público.

Para la recepción provisoria, se recibirán conforme las obras, previa revisión visual de que todas las faenas objeto del contrato se encuentren realizadas y ejecutadas en perfectas condiciones, además entregará catálogos y folletos de los elementos instalados, garantías, instrucciones de mantenimiento y manejo. Cualquier elemento que no corresponda a la obra y fuese dañado por la ejecución de esta, deberá ser repuesto por empresa constructora.

18. GARANTÍAS DE LOS TRABAJOS

El mínimo establecido en bases de licitación son 12 meses de garantía por los trabajos. Si el proveedor ofrece mayor cantidad de meses por garantía será evaluado con mayor puntaje según criterio de evaluación establecido.

19. VISITA EN TERRENO OBLIGATORIA

La visita a terreno tiene como objetivo que todos los interesados tengan pleno conocimiento de las características del inmueble donde se necesita el servicio de habilitación de oficinas ubicadas en Calle Rivadavia N°6443, comuna de San Ramón.

La visita en terreno será guiada por el Arquitecto de la Institución y en caso en que se encuentre impedido de realizarla, será el Jefe del Departamento de Administración quien designe un reemplazo.

Lugar: Calle Rivadavia N°6443, Población Modelo Sitio 6, comuna de San Ramón. La visita a terreno será coordinada por el Arquitecto de la Unidad de Infraestructura Sr. Guillermo Pérez Guarda de la Corporación de Asistencia Judicial R.M.

Fecha: Al 4to día corrido de publicada la licitación a las 11:00 hrs.

La visita al inmueble es obligatoria para los proponentes, resultando procedente la apertura de las propuestas que presenten aquellos oferentes que solo hubiesen concurrido a dicha visita.

De la visita a terreno se levantará la respectiva Acta suscrita por todos los participantes, con indicación de quienes concurrieron a su realización.



GRÁFICA N°1

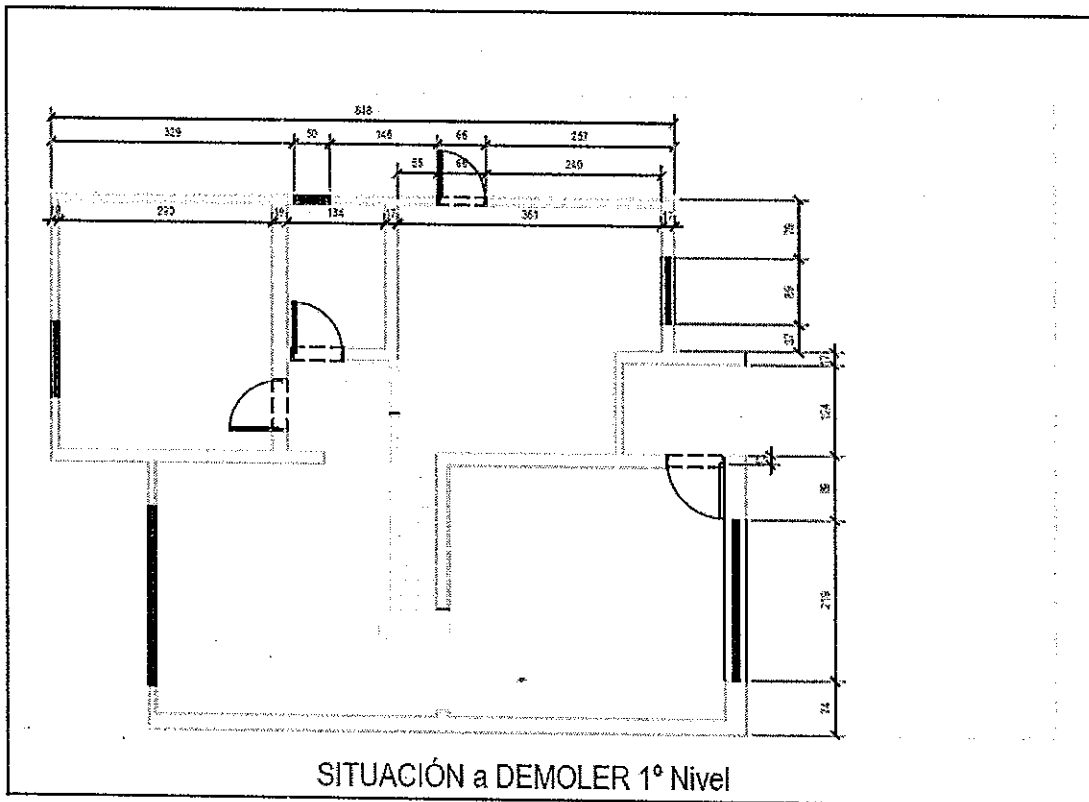

GRÁFICA N°2

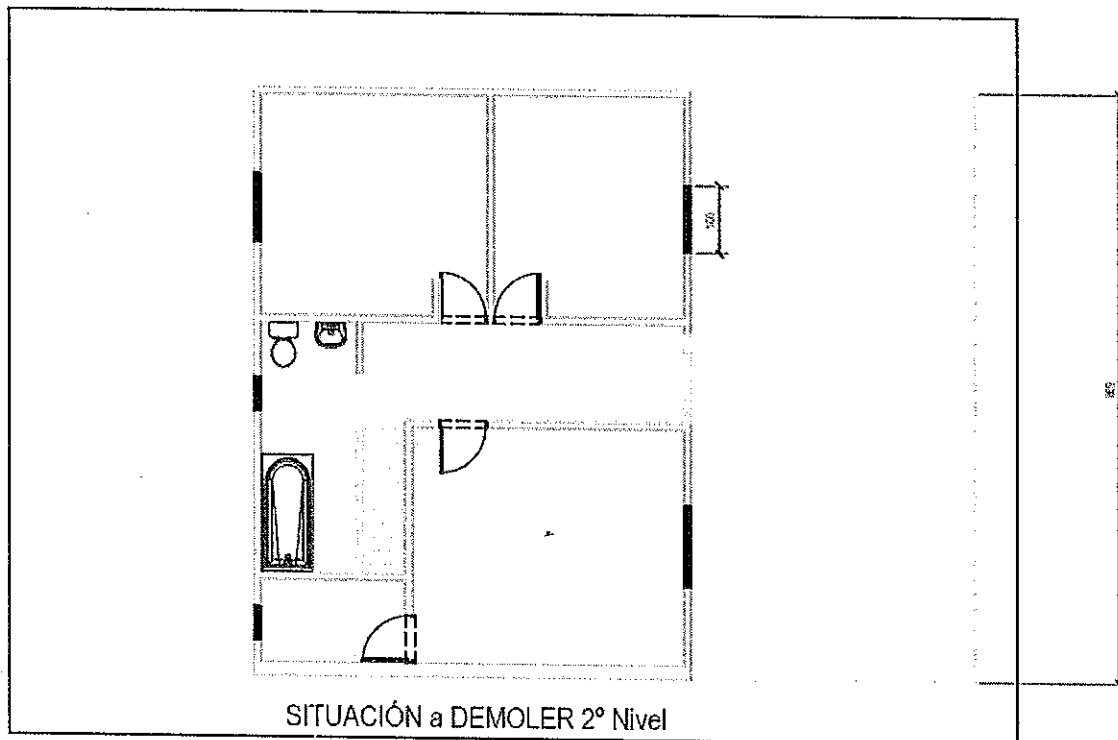

GRÁFICA N°3

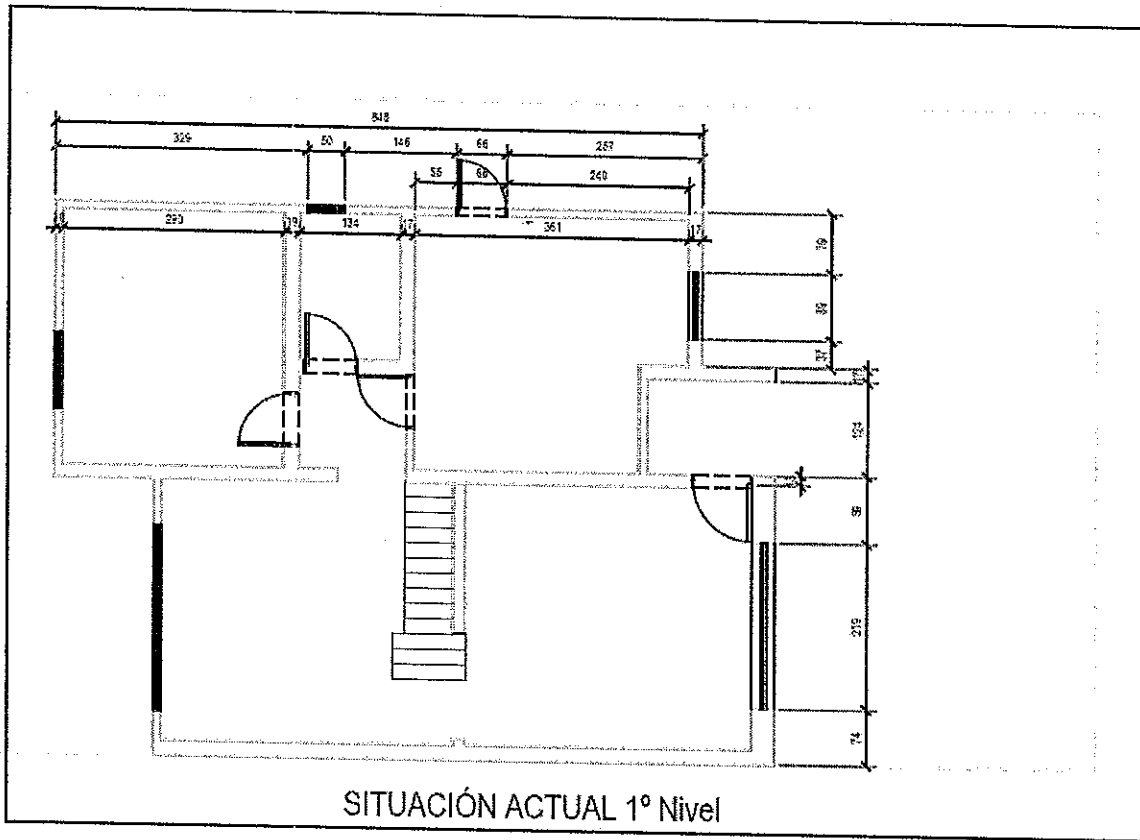

GRÁFICA N°4

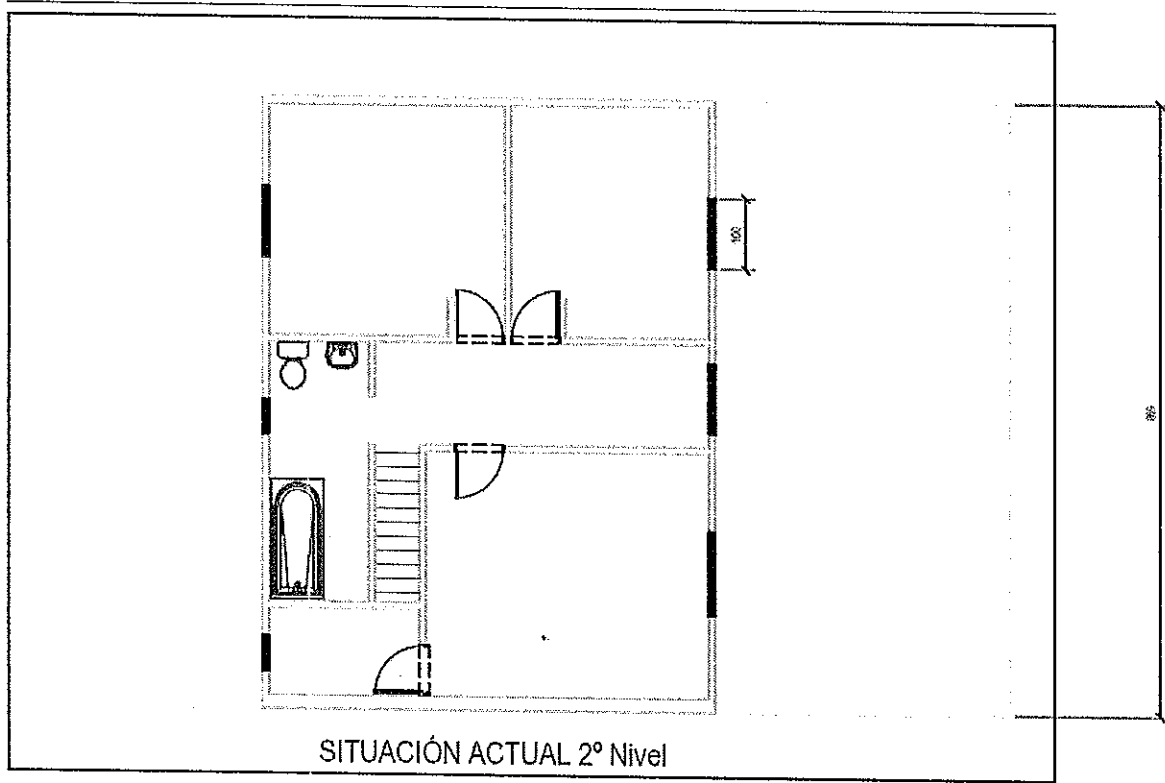

GRÁFICA N°5

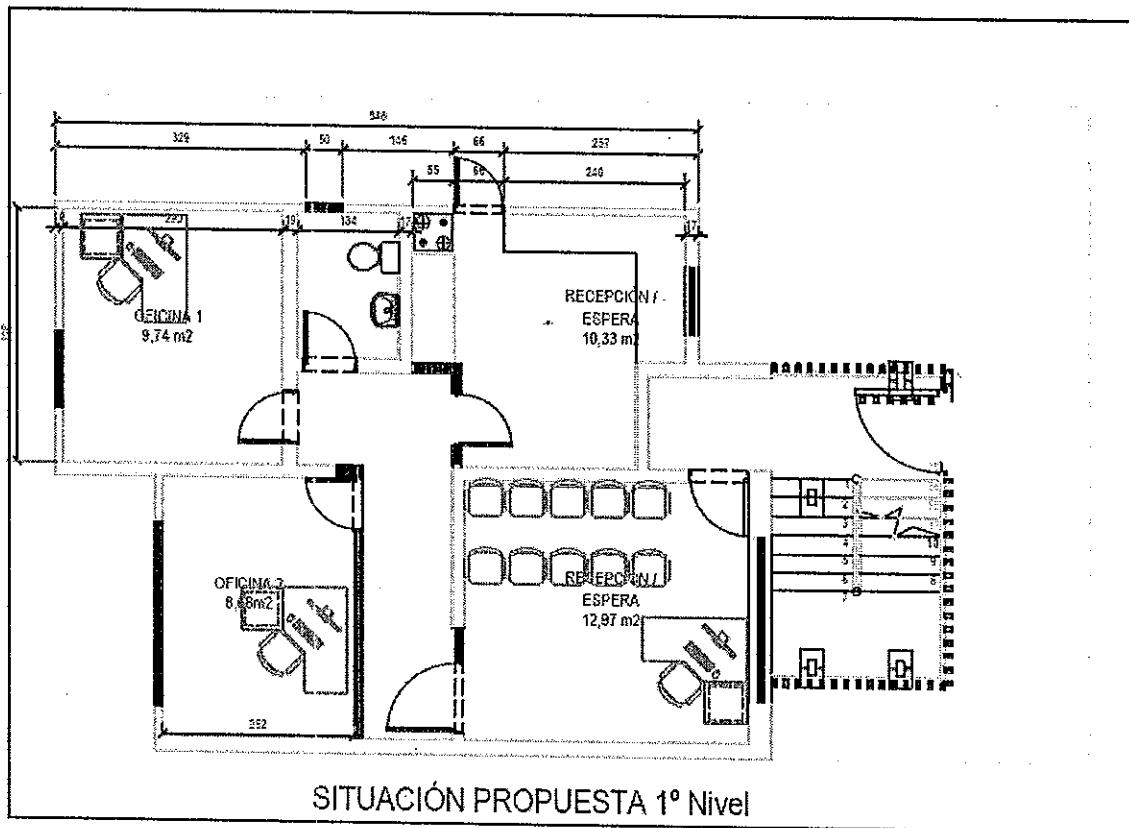

GRÁFICA N°6

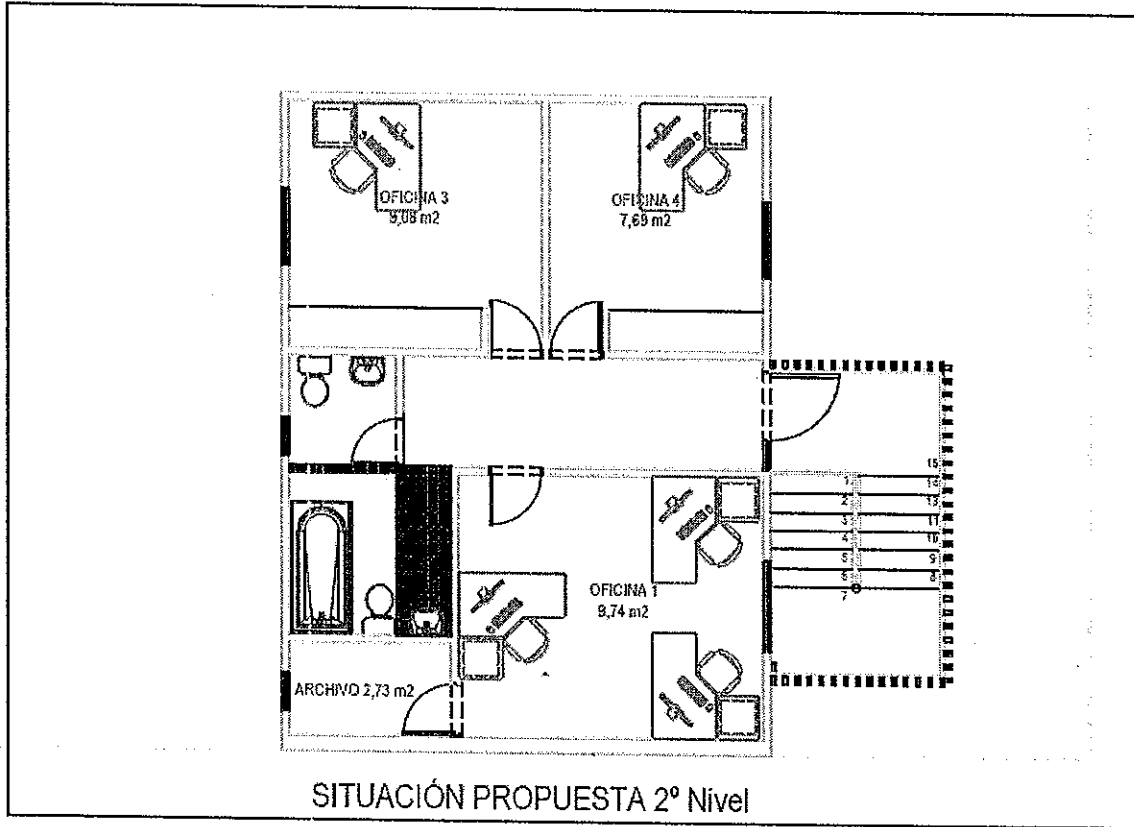

GRÁFICA N°7

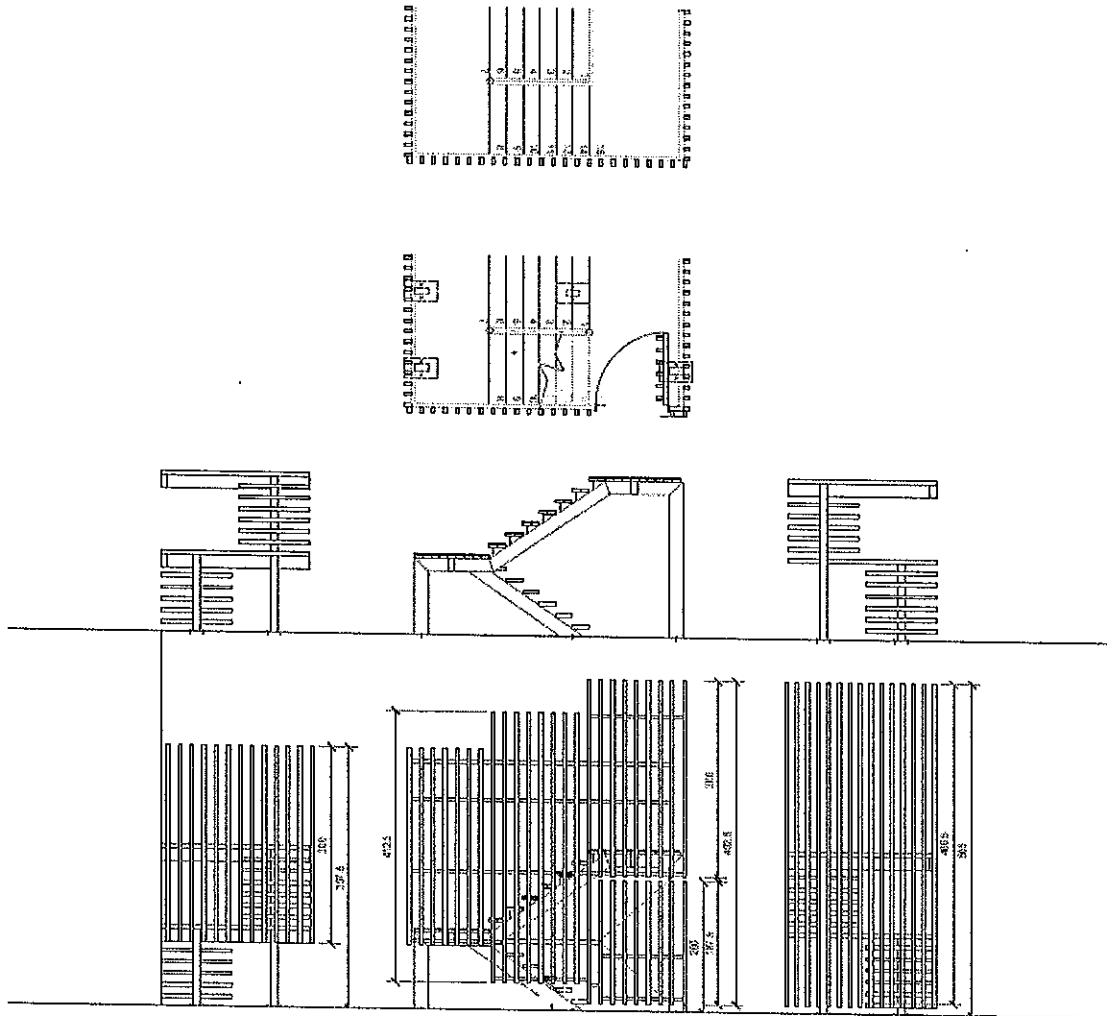



**ANEXO N° 1
IDENTIFICACIÓN DEL OFERENTE**

Nombre/Razón Social	
Rut	
Domicilio	
Representante Legal	
Contacto en Licitación	
Teléfonos	
E-mail	

Firma Representante Legal y Timbre Empresa

Nombre: _____

RUT: _____





ANEXO Nº 2

DECLARACIÓN JURADA DE INHABILIDADES

Quien suscribe, en su calidad de oferente o de representante legal del oferente, de la Licitación Privada **ID 1477-6-CO18**, declara bajo juramento que:

1. El Oferente no está unido a alguno de los funcionarios directivos de la Corporación de Asistencia Judicial de la Región Metropolitana por vínculos de parentesco descritos en la letra b) del artículo 54 de la Ley Nº 18.575, Ley Orgánica Constitucional de Bases Generales de la Administración del Estado.
2. Su representada no es una sociedad de personas en la que los funcionarios directivos de la Corporación de Asistencia Judicial de la Región Metropolitana o las personas unidas a ellos por los vínculos de parentesco descritos en la letra b) del artículo 54 de la Ley Nº 18.575, Ley Orgánica Constitucional de Bases Generales de la Administración del Estado, formen parte, ni es una sociedad en comandita por acciones o anónima cerrada, en aquéllos o éstas personas sean accionistas, ni es una sociedad anónima abierta, en que aquéllos o éstas sean dueños de acciones que representen el 10% o más del capital;
3. No es gerente, administrador, representante o director de cualquiera de las sociedades mencionadas en el párrafo anterior.
4. Que, no ha sido condenado por prácticas antisindicales o infracción a los derechos fundamentales del trabajador, o por delitos concursales establecidos en el Código Penal, con dos años de anterioridad a este proceso licitatorio.
5. Asimismo, declara conocer que los vínculos de parentesco descritos en la letra b) del artículo 54 de la Ley Nº 18.575, Ley Orgánica Constitucional de Bases Generales de la Administración del Estado, son los siguientes: cónyuge, hijos, adoptados y parientes hasta el tercer grado de consanguinidad y segundo de afinidad inclusive.
6. Que, no se encuentra afecto a las prohibiciones para celebrar actos y contratos del artículo 8, Nº 2 y Nº10 de la Ley Nº20.393.
7. Se obliga a mantener estricta reserva y confidencialidad de los datos e información que se recopile, y a no utilizar los resultados obtenidos a causa y con ocasión del servicio objeto de la presente licitación.
8. Que, el oferente acepta las condiciones y obligaciones indicadas en las Bases de Licitación y sus Anexos.

Nombre Oferente o Representante Legal :	
---	--





Firma Oferente o Representante Legal :	
Rut :	
Fecha :	

Si **LA CORPORACIÓN** detectare falsedad en las declaraciones anteriores, ello será causal de descalificación de la propuesta, sin perjuicio del derecho de **LA CORPORACIÓN** de ejercer las acciones legales que fueren procedentes.





**ANEXO N° 3
AUTORIZACIÓN PARA RETIRO DE VALORES**

OFERENTE: _____
Por la presente el suscrito: _____

Empresa	
Nombre del Titular	
Rut Empresa	
Rut del Titular	

Autorizo a las personas que a continuación se indican para solicitar retiro del Departamento de Finanzas de los siguientes documentos y valores:(debe marcar los que correspondan).

Listados	
Cheque	
Pólizas	
Boletas de Garantía Bancaria	
Vale Vista	
Otro	

Datos de la persona que retira:

Nombre	
Cédula de Identidad	
Fotografía	Firma

Santiago, _____ de _____ de 2018

Firma Representante Legal y Timbre Empresa

Nombre: _____

RUT: _____



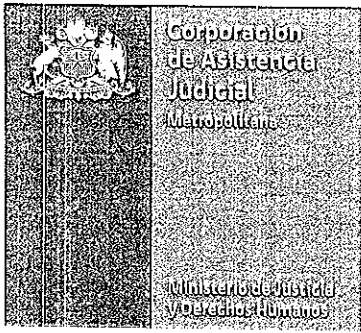

ANEXO N° 4

AUTORIZACIÓN PARA EFECTUAR DEPÓSITOS O TRANSFERENCIAS

OFERENTE:

Por la presente suscribo:

EMPRESA	
NOMBRE REPRESENTANTE LEGAL	
RUT REPRESENTANTE LEGAL	
RUT EMPRESA	
DIRECCION	
CORREO ELECTRONICO	

Solicito sea efectuado el pago de las prestaciones realizadas a **LA CORPORACIÓN** a través de un depósito en:

BANCO	
N° DE CUENTA	
TIPO DE CUENTA	
RUT TITULAR CUENTA BANCARIA	

LA CORPORACIÓN SOLO REALIZARA PAGOS EN CUENTAS BANCARIAS CUYO RUT SEA IDÉNTICO AL DE LA ORDEN DE COMPRA, POR RAZONES DE LIMITACIONES PARA REALIZAR TRANSFERENCIAS BANCARIAS, NO ES POSIBLE QUE EL PROVEEDOR COMUNIQUE UNA CUENTA DE AHORRO PARA QUE SE REALICE EL PAGO DEL BIEN O SERVICIO CONTRATADO.

Firma Representante Legal y Timbre Empresa

Nombre: _____

RUT: _____





**ANEXO Nº 5
TIPO DE IMPUESTO**

OFERENTE: _____

INDIQUE CON UNA "X" EL TIPO DE IMPUESTO AL QUE ESTE AFECTO SU EMPRESA O SERVICIO. EN CASO QUE ALGUNO DE LOS PRODUCTOS O SERVICIOS LICITADOS SE ENCUENTREN AFECTOS Y EXENTOS DE TRIBUTACIÓN; DIFERENCIAR QUE PARTE DE ÉSTOS SE ENCUENTRA AFECTO Y QUE PARTE EXENTA. DE NO SEÑALARSE LO INDICADO, SE ENTENDERÁ QUE TODO EL PRODUCTO Y/O SERVICIO SE ENCUENTRA EXENTO DE TRIBUTACION.

IMPUESTO	SELECCIÓN	PRODUCTO
Exento de Impuesto		
10%		
IVA		

Firma Representante Legal y Timbre Empresa

Nombre: _____

RUT: _____





**ANEXO N° 6
OFERTA TÉCNICA**

NOMBRE OFERENTE:

RUT OFERENTE:

CONTRATACIÓN DEL SERVICIO DE HABILITACIÓN DE OFICINAS EN INMUEBLE UBICADO EN CALLE RIVADAVIA 6443 SAN RAMÓN, PARA CAVI LA GRANJA DE LA CORPORACIÓN DE ASISTENCIA JUDICIAL DE LA REGIÓN METROPOLITANA.

Producto/servicio	SI	NO
Cumple con los requerimientos mínimos establecidos en las presentes bases.		

Garantías Adicionales

El mínimo establecido en bases de licitación son 12 meses de garantía por los trabajos.

Indicar en este recuadro la garantía ofertada por el proveedor, mientras más tiempo ofrezca, mayor será el puntaje asignado. En caso de no cumplir con los 12 meses mínimos de garantía la oferta será declarada inadmisibile.	
--	--





Plazos de entrega ofertados

El plazo de entrega no podrá superar los 30 días corridos desde la notificación de adjudicación.

Indicar en este recuadro los días corridos en que se compromete realiza los trabajos, a menor cantidad de días mayor puntaje. En caso de superar 30 días corridos la oferta será declarada inadmisibile. Mientras más mejore su oferta, mayor será el puntaje recibido en este criterio.	
--	--

Firma Representante Legal y Timbre Empresa

Nombre: _____

RUT: _____



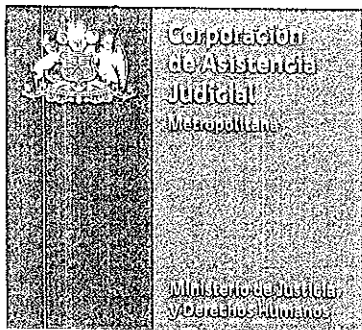

**ANEXO N° 7
OFERTA ECONÓMICA**

NOMBRE OFERENTE:
RUT OFERENTE:

CONTRATACIÓN DEL SERVICIO DE HABILITACIÓN DE OFICINAS EN INMUEBLE UBICADO EN CALLE RIVADAVIA 6443 SAN RAMÓN, PARA CAVI LA GRANJA DE LA CORPORACIÓN DE ASISTENCIA JUDICIAL DE LA REGIÓN METROPOLITANA.

Producto/servicio	Precio Total Neto	Precio Total Bruto Ofertado
CONTRATACIÓN DEL SERVICIO DE HABILITACIÓN DE OFICINAS EN INMUEBLE UBICADO EN CALLE RIVADAVIA 6443 SAN RAMÓN, PARA CAVI LA GRANJA DE LA CORPORACIÓN DE ASISTENCIA JUDICIAL DE LA REGIÓN METROPOLITANA.		

El presupuesto disponible de \$5.000.000.- impuestos incluidos no puede ser superado. La oferta que exceda este presupuesto será declarada inadmisibile.

Firma Representante Legal y Timbre Empresa

Nombre: _____

RUT: _____



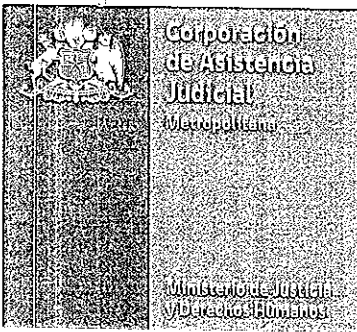

2° LLÁMASE a licitación privada para la contratación del servicio de habilitación de oficinas en inmueble ubicado en Calle Rivadavia 6443 San Ramón, para CAVI La Granja de la Corporación de Asistencia Judicial de la Región Metropolitana, **ID 1477-6-CO18**.

3° IMPÚTESE el gasto que demande la ejecución de la presente Resolución al Subtítulo 22, ítem 06, asignación 001, correspondiente al ejercicio presupuestario del año 2018 de la Corporación de Asistencia Judicial de la Región Metropolitana.

4° PUBLÍQUESE la presente Resolución Exenta en el portal www.mercadopublico.cl.

NUMÉRESE, DISTRIBÚYASE, PUBLÍQUESE Y ARCHÍVESE

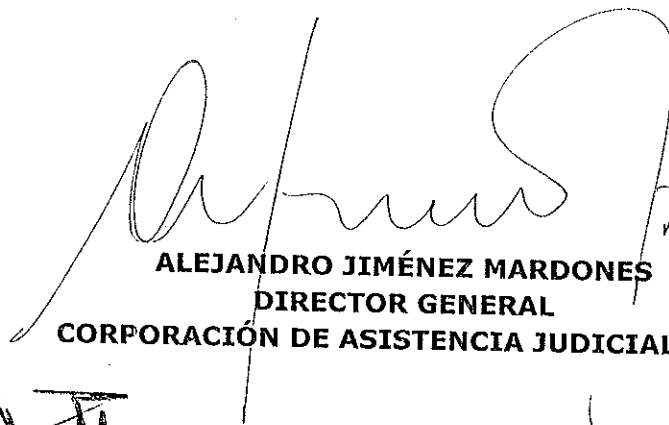
ALEJANDRO JIMÉNEZ MARDONES
DIRECTOR GENERAL
CORPORACIÓN DE ASISTENCIA JUDICIAL R.M.

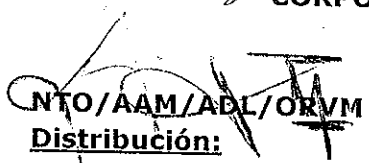

Distribución:

1. Departamento de Administración.
2. Departamento Jurídico.
3. Archivo D.G.

